

UNIVERSIDAD NACIONAL DEL CENTRO DEL PERÚ

FACULTAD DE TRABAJO SOCIAL



TESIS

**ABANDONO FAMILIAR EN LOS ADULTOS
MAYORES INTEGRANTES DEL PROGRAMA
PENSIÓN 65 DEL DISTRITO DE SAN AGUSTÍN DE
CAJAS- HUANCAYO- 2015.**

PRESENTADA POR:

Bach. DELAO MALLQUI, Doris Esther.

Bach. ROSALES POMAJUICA, Katerin Nidia.

PARA OPTAR EL TÍTULO PROFESIONAL DE:

LICENCIADA EN TRABAJO SOCIAL.

HUANCAYO – PERÚ

2016.

ASESORA

Mg. JENNY TRUCIOS DE LA CRUZ.

DEDICATORIA

A Dios por guiar nuestros pasos, a nuestros hijos Fabricio y Mereyin, a nuestros padres por su incondicional apoyo, a todos ellos les dedicamos el presente como tributo a su confianza y amor.

LAS AUTORAS

AGRADECIMIENTO

- A los adultos mayores integrantes del Programa Pensión 65 del distrito de San Agustín de Cajas quienes nos brindaron información para nuestro estudio.
- A la encargada de la oficina de desarrollo social de la municipalidad distrital de San Agustín de Cajas Miriam Barbara Gutarra Inga, por brindarnos las facilidades en la aplicación de nuestro instrumento.
- A nuestra Asesora Mag. Jenny Trucios De la Cruz, por sus importantes aportes para el desarrollo de la investigación.

ÍNDICE

ASESORA	ii
DEDICATORIA	iii
AGRADECIMIENTO	iv
ÍNDICE	v
ÍNDICE DE TABLAS	viii
ÍNDICE DE GRÁFICOS	ix
RESUMEN	xi
INTRODUCCIÓN	1

INTRODUCCIÓN

CAPITULO I

PLANTEAMIENTO DEL PROBLEMA DE INVESTIGACIÓN

1.1. PLANTEAMIENTO DEL PROBLEMA.	5
1.2. FORMULACIÓN DEL PROBLEMA	8
1.2.1. PROBLEMA GENERAL	8
1.2.2. PROBLEMAS ESPECÍFICOS.	8
1.3. OBJETIVOS	9
1.3.1. OBJETIVO GENERAL	9
1.3.2. OBJETIVO ESPECIFICO	9
1.4. JUSTIFICACIÓN.	9

CAPITULO II

MARCO TEÓRICO

2.1. MARCO REFERENCIAL.	11
-------------------------	----

2.2. MARCO LEGAL	16
2.3. TEORÍAS	16
2.4. MARCO CONCEPTUAL.	23
2.5. HIPÓTESIS	25
2.5.1. HIPÓTESIS GENERAL	25
2.5.2. HIPÓTESIS ESPECIFICO	25
2.5.2.1 HIPÓTESIS ESPECIFICA N° 1:	25
2.5.2.2 HIPÓTESIS ESPECÍFICA N° 2.	25

CAPITULO III

METODOLOGÍA DE LA INVESTIGACIÓN.

3.1. TIPO DE INVESTIGACIÓN:	26
3.2. NIVEL DE INVESTIGACIÓN	26
3.3. CARÁCTER DE LA INVESTIGACIÓN	27
3.4. DISEÑO DE LA INVESTIGACIÓN	27
3.4.1. NO EXPERIMENTAL:	27
3.4.2. TRANSACCIONAL	27
3.4.3. DESCRIPTIVO	28
3.5. MÉTODO DE LA INVESTIGACIÓN	28
3.5.1. MÉTODO TEÓRICO DE ANÁLISIS Y SÍNTESIS:	28
3.6. POBLACIÓN DE INVESTIGACIÓN	28
3.7. MUESTRA	28

3.8. UNIDAD DE ANÁLISIS	29
3.9. TÉCNICAS E INSTRUMENTO DE INVESTIGACIÓN	29
3.9.1 ENCUESTA - CUESTIONARIO	29
3.9.2 ENTREVISTA EN PROFUNDIDAD	30
3.9.3 TÉCNICAS Y PROCEDIMIENTOS DE DATOS	30

CAPITULO IV

RESULTADOS Y DISCUSIÓN

4.1. RESULTADOS DE ESTUDIO	31
4.1.1 RESULTADO DE HIPÓTESIS ESPECIFICA 1.	32
CONCLUSIONES	66
SUGERENCIAS	67
BIBLIOGRAFÍA	68
ANEXOS	

ÍNDICE DE GRÁFICOS

Grafico N° 1: Edad	31
Grafico N° 2: Género	32
Grafico N° 3: Ingreso económico	33
Grafico N° 4: Solventa sus gastos	34
Grafico N° 5: Utilidad de pensión 65	35
Grafico N° 6: Situación laboral.	36
Grafico N° 7: Lugar del trabajo	37
Grafico N° 8: Actividad que desarrolla	38
Grafico N° 9: Razones de trabajo	39
Grafico N° 10: Lugares de consumo de alimentos	40
Grafico N° 11: Cuantas veces al día se alimenta	41
Grafico N° 12: Problemas de salud del adulto mayor	42
Grafico N° 13: Cuenta con SIS	43
Grafico N° 14: Adonde acuden cuando se siente mal	43
Grafico N° 15: Persona y/o institución que le atiende cuando se enferma	44
Grafico N° 16: Cuenta con recursos económicos para la compra de medicinas.	45
Grafico N° 17: Estado civil	46
Grafico N° 18: Número de hijos	47
Grafico N° 19: Con quien vive	47
Grafico N° 20: Atención en casa	48
Grafico N° 21: tiempo que vive solo	49
Grafico N° 22: Interés de los hijos en el cuidado del adulto	50
Grafico N° 23: Frecuencia de atención de los hijos	51

Grafico N° 24: Recibe visitas.	52
Grafico N° 25: Quienes visitan a los adultos mayores	52
Grafico N° 26: Frecuencia de visitas	53
Grafico N° 27: Cómo se siente	54
Grafico N° 28: Soledad	55
Grafico N° 29: Depresión	55

RESUMEN

El presente estudio tuvo como objetivo principal describir como es el abandono familiar en los adultos mayores integrantes del **Programa Pensión 65 del Distrito de San Agustín de Cajas; que se encuentra en situación de abandono familiar de tipo material y moral**. El estudio de investigación es de tipo básico, de nivel descriptivo, diseño transaccional no experimental, con método de investigación análisis síntesis, encuentran hallazgos cuantitativos y cualitativos, la población en estudio fue de 140 Adultos Mayores beneficiarios del Programa Pensión 65, la muestra es de 73 Adultos Mayores a quienes se les aplicó el cuestionario, así mismo se aplicó la entrevista a profundidad a 8 Adultos Mayores, al responsable de Pensión 65 y al médico del centro de salud con la finalidad de conocer su situación de abandono. Los resultados obtenidos fueron: Los Adultos Mayores beneficiarios del Programa Pensión 65 se encuentran en situación de abandono material y moral ya que el 81% tiene como ingreso de S/ 120.00 a S/150.00 mensual incluyendo el abono monetario del Programa Pensión 65, el 65% trabaja en el campo como peón, pastores de ovejas, el 66% no se alimenta bien solo desayuna y almuerza, el 100% tiene problemas de salud, el 23 % se asisten solos cuando se sienten mal de salud, el 53% vive solo, el 18% nunca recibe vistas por parte de sus hijos, el 55% reciben vistas de manera esporádica, el 81% sufren desinterés por el cuidado por parte de sus hijos, el 52% se siente mal, el 56% siente la soledad y el 51% se deprime. En conclusión los Adultos Mayores beneficiarios del Programa Pensión 65, se encuentran en situación de abandono material y moral de parte de sus familiares.

PALABRAS CLAVES: Abandono Familiar, Adulto mayor, Programa Pensión 65, desarraigo familiar, pobreza.

ABSTRAC

The main objective of the present study was to describe how family abandonment in the elderly is included in the 65th Pension Program of the San Agustín de Cajas District; that is in situation of familiar abandonment of material and moral type. The research study is of basic type, descriptive level, non-experimental transactional design, with research method, synthesis analysis, find quantitative and qualitative findings, the study population was 140 Seniors beneficiaries of the Pension 65 program, the sample is 73 Seniors to whom the questionnaire was applied, the in-depth interview was applied to 8 Elderly Adults, the person in charge of Pension 65 and the doctor of the health center in order to know their situation of abandonment. The results obtained were: The Elderly beneficiaries of the Pension 65 Program are in a situation of material and moral abandonment since he, 81% has income of S / 120.00 to S / 150.00 monthly including the monetary payment of the Pension Program 65, the 65% work in the countryside as a laborer, sheep herders, 66% do not eat well only eat breakfast and lunch, 100% have health problems, 23% attend alone when they feel bad health, 53% live Alone, 18% never get views from their children, 55% are seen sporadically, 81% are disinterest in care of their children, 52% feel bad, 56% feel lonely And 51% are depressed. In conclusion, the Elderly beneficiaries of the Pension Program 65, are in situation of material and moral abandonment on the part of their relatives.

KEYWORDS: Family Abandonment, Older Adult, Pension Program 65, family uprooting, poverty.

INTRODUCCIÓN

El presente estudio **“ABANDONO FAMILIAR EN LOS ADULTOS MAYORES INTEGRANTES DEL PROGRAMA PENSIÓN 65 DEL DISTRITO DE SAN AGUSTÍN DE CAJAS – HUANCAYO - 2015”**, tiene como objetivo “describir como se presenta el abandono familiar en los adultos mayores integrantes del Programa Pensión 65 del distrito de San Agustín de Cajas-Huancayo 2015”, respondiéndonos como hipótesis el abandono familiar en los adultos mayores integrantes del Programa Pensión 65 del distrito de San Agustín de Cajas-Huancayo 2015, es de tipo material y moral.

El estudio es de carácter mixto; acopia información cuantitativa, cualitativa e informantes claves como el responsable del Programa Pensión 65, médico del centro de salud y 73 Adultos Mayores que asisten regularmente a las actividades del Programa Pensión 65. Se les aborda con un cuestionario con preguntas cerradas y se selecciona a 8 Adultos Mayores para el abordaje cualitativo (*Guía de entrevista en profundidad*).

Estudio de tipo básico, nivel descriptivo, diseño transaccional, método de análisis y síntesis. Para una mejor comprensión el informe se subdivide en capítulos:

CAPITULO I: Se describe de manera amplia el problema de estudio, por consiguiente se formula las siguientes interrogantes: ¿Cómo es el abandono familiar en los adultos mayores integrantes del programa pensión 65 del Distrito de San Agustín de Cajas – Huancayo 2015, Problema Específico N° 1: ¿Cómo se presenta el abandono familiar de tipo material en los adultos mayores integrantes del programa pensión 65 del distrito de San Agustín de Cajas – Huancayo 2015? y Problema Específico N° 2: ¿Cómo se presenta el abandono de tipo moral en los adultos mayores integrantes del programa pensión 65 del distrito de San Agustín de Cajas – Huancayo 2015?; se dan a conocer los objetivos con la que inicio la investigación: Describir como es el abandono familiar en los adultos mayores integrantes del programa Pensión 65 del San Agustín de Cajas – Huancayo 2015, objetivo específico 1. Describir como se presenta el abandono familiar de tipo material en los adultos mayores integrantes del programa pensión 65 del distrito de San Agustín de cajas- Huancayo 2015 y objetivo específico 2. Describir como se presenta el abandono familiar de tipo moral en los adultos mayores integrantes del programa pensión 65 del distrito de San Agustín de cajas- Huancayo 2015. Y la Justificación que explica el porqué de la investigación.

CAPITULO II consigna el Marco teórico, marco referencial aquellas investigaciones que se aproxima a nuestro estudio, referido al Abandono Familiar, adultos mayores y pobreza, abandono y violencia familiar, violencia omisa, el marco teórico toma a ERIK ERIKSON quien se ocupa de la vejez como la octava en las etapas del proceso evolutivo mostrando las dificultades físicas, emocionales, en los roles del Adulto Mayor; la Teoría de las necesidades de MAX NEEF, centrándose en la calidad de vida del Adulto Mayor;

igualmente el enfoque sociológico de JOSÉ ENRIQUE RODRÍGUEZ IBÁÑEZ, y también se consideró la teoría de desvinculación CUMMING Y HENRY que alude a la situación del Adulto Mayor. Abordamos las siguientes hipótesis: Hipótesis General “El abandono familiar en los Adultos Mayores integrantes del programa Pensión 65 del San distrito de San Agustín de Cajas – Huancayo 2015, es de tipo material y moral; **HE1**. El abandono familiar de tipo material en los Adultos Mayores integrantes del Programa Pensión 65 del distrito de San Agustín de Cajas – Huancayo 2015, muestran carencias económicas, de trabajo, deficiente alimentación y mal estado de salud; **HE2**. El abandono familiar de tipo moral en los Adultos Mayores integrantes del Programa Pensión 65 del distrito de San Agustín de Cajas – Huancayo 2015, presentan sensación de desprotección, soledad y depresión. Los hallazgos cuantitativos con la evidencia cualitativa demuestran y aseveran o reafirman las HIPÓTESIS.

El CAPITULO III: En este capítulo presentamos la metodología de investigación de tipo básico y nivel descriptivo, tomando como unidad de análisis a 73 Adultos Mayores beneficiarios del programa pensión 65, utilizando Instrumentos y técnicas de investigación y procesamiento de datos con resultados cuantitativos en cuadros estadísticos sobre el abandono material expresado en condiciones económicas, alimentación, salud, vivienda y trabajo; y en el abandono moral expresado en carencias de afecto, sensación de desprotección, soledad y depresión, que nos ayudan a sustentar cada dimensión con las que se ha trabajado.

El CAPITULO IV: En este capítulo presentamos el análisis de resultado expresado en gráficos procesados en el programa Excel, así mismo presentamos la discusión de resultados en la cual se utilizó teorías y estudios de diversos autores que apoyan los resultados obtenidos que darán sustento a la comprobación de la hipótesis del presente estudio.

Finalmente se exponen las conclusiones de la investigación donde se ha comprobado la validez de las hipótesis planteadas, en el cual podemos afirmar que los Adultos Mayores beneficiario del Programa Pensión 65 se encuentran en condiciones de abandono de tipo moral y material. Así mismo se expone las sugerencias que son en beneficio de los Adultos Mayores, asimismo muestra la bibliografía y anexos correspondientes a la investigación realizada.

CAPITULO I

PLANTEAMIENTO DEL PROBLEMA DE INVESTIGACIÓN

1.1. DESCRIPCIÓN DE LA SITUACIÓN PROBLEMÁTICA.

La última etapa en el proceso evolutivo del ser humano, es la ancianidad, etapa en que el proceso psicobiosocial llega a su culminación, resulta importante que en este último proceso el adulto mayor acceda favorablemente las condiciones básicas de alimentación, vivienda, salud, ocio y el cuidado u acompañamiento de sus familiares; sin embargo las condiciones socioeconómica familiares cambia y las personas de la tercera edad asisten desprotegidos y abandonados.

Cifras del sistema nacional para el desarrollo integral de la familia mexicana afirma que 60 de cada 100 personas de la tercera edad que ingresan a los centros gerontológicos, presentan rechazos o total abandono de sus hijos, carecen de recursos económicos.

Chile no se sustrae a esta situación, el artículo “El abandono una problemática en el adulto mayor” de la Universidad Austral de Chile, aporta indicando que el

abandono se desarrolla en los hogares de ancianos, hospitales, en el propio hogar, en la calle; cuando ocurre en el ámbito familiar, se descuida las necesidades del adulto de la tercera edad despreocupándose de su bienestar y condiciones de vida enfatizan.

Según la agencia Xinhua, China tiene más de 185 millones de personas mayores de 60 años, y se espera que la cifra alcance 221 millones en 2015 y supere los 450 millones para 2050. Para lo cual fue aprobado la Ley de Protección de los Derechos y los Intereses de los Adultos Mayores, los hijos de padres mayores de 60 años deben visitar a sus padres frecuentemente y asegurar sus necesidades financieras y espirituales". Esta ley se dio tras conocerse reportes de padres abandonados negligentemente, lo que resulta particularmente complejo en áreas rurales que cuentan con pensiones y un sistema de seguridad social modesto más de una quinta parte de los adultos mayores chinos vive bajo la línea de pobreza, según cifras de la Escuela Nacional de Desarrollo de la Universidad de Beijing- que hacen que los adultos mayores dependan del apoyo de sus hijos.

Los resultados estadísticos de la escuela nacional de salud bienestar y envejecimiento (SABE)- Ecuador 2009- 2010 proporciona datos sobre la prevalencia de la negligencia y abandono por edad, expresado en la dejación de los cuidadores de proporcionarles dinero, alimentos o medicamentos que requiere el adulto mayor para sostenerse y/o si lo han dejado solo por largos periodos de tiempo, SABE menciona que el abandono al adulto mayor es el segundo tipo de maltrato de mayor prevalencia en Ecuador.

La situación en el adulto mayor en el Perú en general es precaria aun considerando a aquella población que es beneficiaria de los programas del gobierno, municipio, sociedad civil e iglesia, un porcentaje importante de adultos mayores

sufre maltrato, acciones que causan daño u omisión que priva al anciano de la atención necesaria para su bienestar, privación de sus derechos. Allí donde el adulto mayor espera del otro (familiar o cuidador) confianza cuidado y convivencia.

La revista de la “AMERICAN MEDICAL ASSOCIATION “visualiza el abandono del adulto mayor cuando el cuidador (familiar o no) se rehúsa a cumplir o no cumple con sus obligaciones de satisfacer las necesidades básicas, que incluye las relacionadas con la alimentación, vestimenta, vivienda y atención médica.

Perú se circunscribe en los espacios donde se vulnera los derechos del anciano. El programa Vida Digna informó que para el 2013 atendería a unos 9000 mil adultos mayores en estado de abandono en Lima. Extendiéndose progresivamente a Ica, Pisco que el 2014 abarcara a las localidades de Huancayo, Huaraz, Tacna e Iquitos; Ana Jara ministra del MIDIS indicó que dicho programa tiene por objetivo la restitución y protección de los derechos del adulto mayor de 60 años en situación de abandono en la vía pública. Huancayo espacio andino muestra igualmente la indolencia frente al adulto que ya aportó a la sociedad y que espera ser retribuido en la atención básica de sus necesidades, un reporte periodístico de abril del 2010 informa que en la comisaría del distrito de San Agustín de Cajas – Huancayo se encontraba un adulto mayor en estado de abandono y demencia senil deambulando por las calles del distrito y otro reporte periodístico del 03 de Agosto de 2016 (*El correo*) también informa que Erminia A. F (80) fue hallado muerta después de 3 días de deceso en su domicilio, quien se encargó de la diligencia fue la policía del Distrito (la fallecida era beneficiaria de Pensión 65 y se encontraba en estado de abandono).

En los espacios rurales del Valle del Mantaro observamos, circunstancias familiares que conducen al abandono del anciano, ¿Que paso con las prácticas rurales de protección al legado generacional: el adulto mayor? ¿Dónde está el respeto y reconocimiento al abuelo? Dónde está la presencia natural, cotidiana, parte del paisaje de la plaza rural, donde es característico observar al adulto sentado en una piedra sobre pellejos abrigándose con el sol, recibe el reconocimiento del pueblo y su familia. El gobierno peruano conoce la difícil situación del adulto mayor diseña e implementa el programa Pensión 65 dirigido a la población del distrito de San Agustín de Cajas. Nuestra tesis tiene como objetivo describir como se presenta el abandono familiar del adulto mayor, estudio que efectúa en el distrito de San Agustín de Cajas.

1.2. FORMULACIÓN DEL PROBLEMA

1.2.1. PROBLEMA GENERAL

¿Cómo es el abandono familiar en los adultos mayores integrantes del Programa Pensión 65 del Distrito de San Agustín de Cajas – Huancayo 2015?

1.2.2. PROBLEMAS ESPECÍFICOS.

2. ¿Cómo se presenta el abandono familiar de tipo material en los adultos mayores integrantes del Programa Pensión 65 del distrito de San Agustín de Cajas – Huancayo 2015?
3. ¿Cómo se presenta el abandono familiar de tipo moral en los adultos mayores integrantes del Programa Pensión 65 del distrito de San Agustín de Cajas – Huancayo 2015?.

1.3. OBJETIVOS

1.3.1. OBJETIVO GENERAL

Describir como es el abandono familiar en los adultos mayores integrantes del Programa Pensión 65 del San Agustín de Cajas – Huancayo 2015.

1.3.2. OBJETIVO ESPECIFICO

1. Describir como se presenta el abandono familiar de tipo material en los adultos mayores integrantes del programa pensión 65 del distrito de San Agustín de Cajas- Huancayo 2015.
2. Describir como se presenta el abandono familiar de tipo moral en los adultos mayores integrantes del programa pensión 65 del distrito de San Agustín de Cajas- Huancayo 2015.

1.4. JUSTIFICACIÓN.

En el proceso evolutivo del ser humano, la ancianidad es el último tramo de su existencia; es en este tramo que el Adulto Mayor presenta serias falencias biológicas, psicológicas y es la afectividad y/o vinculación familiar el soporte más importante en este último estadio.

Es en este último tramo de su existencia, que las condiciones del Adulto Mayor muestra descuido en el ambiente familiar, las personas que están a cargo del cuidado

del anciano (familiares y no), descuidan sus obligaciones y encontramos un porcentaje significativo de adultos mayores solos en estado de abandono familiar en los espacios urbanos y rurales del Perú. A nivel nacional las condiciones económicas, morales y afectivas del adulto mayor es preocupante, por ello es que el gobierno central diseña políticas de protección como el programa Pensión 65, en el sentido de otorgar un magro ingreso económico mensual insuficiente, en tanto el Adulto Mayor para resolver sus necesidades requiere de un presupuesto mayor, situándolo en condiciones de precariedad comprometiendo su integridad física, moral y afectiva; resulta importante identificar las condiciones de abandono del Adulto Mayor en los beneficiarios del Programa social Pensión 65 .

Nuestro estudio contribuye en el enriquecimiento del marco teórico de la profesión sobre las políticas sociales, programas de bienestar social del Adulto mayor y el abordaje o intervención profesional en esta área.

CAPITULO II

MARCO TEÓRICO

2.1 MARCO REFERENCIAL.

MIGUEL, REINOSO y SAN MARTÍN (2007). “EL ABANDONO UNA PROBLEMÁTICA EN EL ADULTO MAYOR”.

En su ensayo nos muestra de qué manera se presenta el abandono familiar y como ocurre el abandono familiar en CHILE. Los resultados muestran que hay familias que internan a sus adultos mayores en casas hogares, hospitales, o los abandonan en las calles porque no se encuentran preparadas para atender a sus familiares y lo único que desean es dejarlos en los hospitales que ellos se hagan cargo, pero, en otros casos (una gran mayoría) es el hospital quien los abandona los devuelven a sus casa sin preparar a sus familiares para que lo cuiden y a veces ni siquiera le avisan a la familia que el paciente está de alta. Y también el abandono es causado porque los hijos forman familia, trabajan lejos o se van a estudiar, apartándolos del núcleo familiar como familia y este va quedando solo y

considerándose como un estorbo y a consecuencia lo abandonan.

RUIZ y HERNÁNDEZ (2009). “EL ABANDONO DEL ADULTO MAYOR COMO MANIFESTACIÓN DE VIOLENCIA INTRAFAMILIAR”

Esta investigación en México fue elaborada con la finalidad de conocer principalmente los tipos de violencia que se ejerce contra el adulto mayor dentro de la familia y las consecuencias. La violencia se observa en las calles, en los lugares de trabajo, en las escuelas y más aún en lugares tan privados como el seno del hogar. Por otra parte, las reacciones de vergüenza, temor y desprestigio favorecen el fortalecimiento del círculo vicioso que fomenta el maltrato y abuso de los adultos mayores. Debido a que la información es casi inexistente; se requiere concientizar para que realicen de manera oportuna y eficaz los reportes correspondientes y en su caso la denuncia de violencia en el adulto mayor sobre todo en los casos de abandono.

El aislamiento y la soledad en el anciano sigue siendo cada vez más patente en una sociedad inmersa en una creciente competitividad y deshumanización. Se ha observado que aproximadamente el 20% de la población experimenta la soledad y el abandono social, en un entorno de estrés y violencia, lo que ha ocasionado importantes cambios sociales y culturales que han venido a neutralizar los valores tradicionales que protegían a la familia y en especial a los adultos mayores. El abuso en el adulto mayor se ha generalizado -principalmente en el ámbito familiar puede definirse como violencia intrafamiliar; se trata de un acto de omisión único o repetitivo que consiste en el maltrato físico, psicológico, sexual o abandono cometido por un miembro de la familia; esta violencia, se puede dar en relación con el poder del que ejecuta la violencia o bien en función de: sexo, edad o condición física. Otra forma de violencia, puede ser la negligencia, abuso o abandono, el cual se define

como el acto injustificado de desamparo hacia uno o varios miembros de la familia con los que se tienen obligaciones que derivan de la disposición legal y que ponen en peligro la salud o la vida.

La prevalencia de casos de abusos del anciano no es fácil de obtener debido a varios factores: Los profesionales de la salud especialmente en el primer nivel de atención deberíamos analizar los factores condicionantes que puedan provocar abandono en el adulto mayor tales como las enfermedades crónico-degenerativas, las cuales pueden provocar desgaste del “cuidador” o de toda la familia –con el consecuente abandono del anciano-. En la vejez frecuentemente existe algún grado de discapacidad principalmente del área motora, situación de puede generar dificultades para que se realice el apoyo familiar y se genere consecuentemente el abandono del anciano. Otros factores suelen ser el pertenecer al género femenino o la presencia de depresión en los ancianos; siendo este el motivo de mayor importancia -para efectuar un diagnóstico oportuno- debido a que la depresión grave unida al abandono del anciano pueden provocar el suicidio del paciente; en los EEUU se informa que aproximadamente el 20% de los suicidios ocurren en mayores de 60 años.

Otro elemento -es el estrés- debido a que se vincula directamente con la sobrevivencia en medio de una crisis y el anciano suele presentar una alta frecuencia de crisis normativas y no normativas en el transcurso de las etapas de su ciclo vital. Un factor protector podría ser el adecuado funcionamiento de la familia, este elemento es determinante en la conservación de la salud o en la aparición de enfermedades entre sus miembros, las familias disfuncionales pueden condicionar desinterés, mala atención o abandono del adulto mayor.

En el Instituto Mexicano del Seguro Social el incremento de la población de adultos mayores aumentó del 6.4% en 1999 al 2.5% en el 2000, esta situación, obliga al médico familiar a vigilar más estrechamente la calidad de vida y bienestar de la población a su cargo, en especial, la de los pacientes ancianos. En el Hospital General de Zona con Unidad de Medicina Familiar No.1 del IMSS en La Paz, Baja California Sur; la población total de ancianos representa el 9.48% del total de Derecho habientes; los cuales demandan más del 50% de la consulta del médico familiar.

MIMDES (2005), “VIOLENCIA OMISA O ABANDONO A LA PERSONA ADULTA MAYOR EN EL PERÚ”.

El presente estudio reporta 181 casos de abandono, de los cuales 141 corresponden a mujeres, los mismos que han sido registrados como una modalidad de violencia psicológica, el abandono se ha manifestado como una omisión intencional o no intencional, que ha sido referido en los CEM principalmente por las mujeres viudas, pobres y de edad avanzada, de los departamento que más casos han reportado fueron Puno, Junín, Cusco, Huánuco, Ayacucho y Lambayeque, afectadas por sus diversas formas de abuso de la familia generalmente por hijos que no logran establecer relaciones de respeto, reciprocidad y afecto por sus progenitores.

El abandono no intencional se manifiesta por falta de sensibilidad y comprensión de las necesidades de sustento (habitación, vestido, alimentos, asistencia médica, compañía y cuidados) que adquieren los padres conforme envejecen: esto denota una actitud no receptiva o negligente por parte de los hijos.

FRANCISCO (2014), “ADULTOS MAYORES ENTRE LA SOLEDAD Y EL ABANDONO”.

En la investigación nos muestra que la soledad es una de las situaciones más tristes que afronta una persona adulta mayor en alguna etapa de su vida. Aunque este estado de ánimo suele darse a cualquier edad, este sector adulto de la población es el que más lo sufre.

Se pueden atribuir muchas razones por las que una persona adulta mayor pueda sentirse sola, una de ellas es cuando los hijos se van del hogar para conformar nuevas familias y las visitas se vuelven esporádicas; otra es por viudez, ante la partida de la pareja de toda la vida; y otra, más lamentable, todavía, es por abandono de la propia familia.

En un contexto de soledad, la persona se vuelve vulnerable e indefensa para afrontar las necesidades básicas de dependencia, intimidad y relación con otros. Este estado emocional puede afectar su autoestima, al extremo de abandonarse a sí mismo y socialmente, y perder toda motivación ante la vida.

Con la llegada de la jubilación, la persona adulta mayor puede pensar que con ello ya no va a ser útil para determinadas actividades productivas. La separación del vínculo laboral y de los compañeros de trabajo, le harán replantearse nuevas estrategias de convivencia; además, dispondrá de más tiempo para estar con los nietos o dedicarse a aquellas actividades tantas veces postergadas.

2.2 MARCO LEGAL

Ley N° 28803 (2006) “LEY DE LAS PERSONAS ADULTAS MAYORES”

Es un marco normativo que garantizan los mecanismos legales para el ejercicio pleno de los derechos reconocidos en la constitución política y tratados internacionales vigentes de las personas Adultos Mayores, para mejorar su calidad de vida y se integren plenamente al desarrollo social, económico, político y cultural, contribuyendo al respeto de la dignidad,

2.3 TEORÍAS.

TEORÍA DE LA SOCIALIZACIÓN DE FERNÁNDEZ GARRIDO (2009, P. 66)

Dentro de estas teorías se agrupan: la teoría de la actividad, la pérdida de roles, la teoría de la desvinculación y la teoría de la continuidad.

La perspectiva común de las teorías, se basa en la idea de que la persona que envejece está expuesta a sufrir y a acumular una serie de pérdidas (sensoriales, motoras, sociales, etc.) que reducen su autonomía y disminuyen su competencia, convirtiéndolo en una persona socialmente envejecida. El cuadro N° 1 recoge una relación de las diferentes pérdidas de carácter social y psicológico que las personas experimentan al envejecer, así como también los problemas asociados a esas pérdidas, y que caracterizan las manifestaciones del envejecimiento según las teorías de la socialización.

CUADRO N° 1: Perdidas Psicológicas Y Sociales En La Vejes.

PERDIDAS PSICOLÓGICAS	PERDIDAS SOCIALES
<ul style="list-style-type: none"> ▪ Consecuencias conductuales del efecto sumativo de todas las pérdidas. ▪ Pérdida o disminución en la autoestima y autosuficiencia. Pérdida o cambio en la continua independencia – interdependencia- dependencia. ▪ Pérdida en la sensación de bienestar con uno mismo. ▪ Pérdida o disminución en el manejo de la toma de decisiones o control sobre su vida. ▪ Pérdida o disminución en la capacidad mental. 	<ul style="list-style-type: none"> ▪ Asociadas a sucesos secuenciales y progresivos, a través del siglo vital, de tipo familiar, laboral y social. ▪ Pérdida del status. ▪ Pérdida de amigos contemporáneos o conyugue por muerte. ▪ Pérdida de ingresos económicos y posesiones. ▪ Pérdida de roles (amigos, compañero, rol laboral, etc.) ▪ Pérdida disminución o cambio en el estilo de vida.
PROBLEMA	PROBLEMA
<ul style="list-style-type: none"> ▪ Depresión. ▪ Comportamientos auto destructivos. ▪ Reacciones paranoicas. ▪ Cuadros hipocondriacos. ▪ Síndromes orgánicos cerebrales. ▪ Insomnio y ansiedad. 	<ul style="list-style-type: none"> ▪ Soledad ▪ Aislamiento. ▪ Depresión. ▪ Limitaciones económicas. ▪ Frustración. ▪ Sensación de malestar.

TEORÍA PSICOSOCIALES DE ERIK ERIKSON (1963).

Teoría del desarrollo de la personalidad a la que denominó “Teoría psicosocial”, en ella describe ocho etapas del ciclo vital o estadios psicosociales (crisis o conflictos en el desarrollo de la vida, a las que han de enfrentarse las personas): donde el último de ellos es la integridad frente a la desesperación (desde aproximadamente desde los 60 años hasta la muerte); esta es la última etapa. La delicada adultez tardía, o madurez, la tarea primordial es lograr una integridad con un mínimo de desesperanza. Primero ocurre un distanciamiento social, desde un sentido de inutilidad existe un sentido de inutilidad biológica, debido a que el cuerpo ya no responde como antes; junto a las enfermedades aparecen las preocupaciones relativas a la muerte. Los amigos mueren, los familiares también y ello atribuye a la aparición de sentimientos de desesperanza. Como respuesta a esta desesperanza, algunos Adultos Mayores se empiezan a preocupar por el pasado. La integridad física significa llegar a los términos de tu vida, y por tanto, llegar a los términos del final de tu vida. La tendencia mala adaptativa es llamada presunción. Cuando la persona presume de una integridad física sin afrontar de hecho las dificultades de la senectud.

Para los científicos psicosociales, el envejecimiento es más que un mero proceso fisiológico, implicando una compleja interacción de fenómenos que incluyen componentes psicológicos y sociales.

Desde este enfoque el envejecimiento se define como la transformación del organismo humano tras la edad de la madurez física, de forma que las probabilidades de supervivencia disminuye constantemente, lo que se acompaña de un permanente transformación del aspecto, la conducta, la experiencia de los roles sociales (Birren, 1988).

TEORÍA DE LAS NECESIDADES BÁSICAS DE MAX-NEEF (1988).

Argumenta que la calidad de vida debe ser entendida como la posibilidad que puedan tener las personas para satisfacer adecuadamente sus necesidades humanas fundamentales, en este sentido propone una serie de necesidades básicas del hombre y los posibles satisfactores se clasifican las necesidades de orden existencial: ser, tener, hacer y estar, y de orden axiológico: subsistencia, protección, afecto, entendimiento, participación, ocio, creación, identidad y libertad. El apunta a la generación de satisfactores endógenos, de una región o nación, y sinérgicos, es decir, que mientras satisfacen una necesidad determinada, estimulen y contribuyan a la satisfacción simultánea de otras necesidades. En el siguiente cuadro se desglosan las necesidades.

NECESIDADES BASICAS	
NECESIDADES BASICAS	SATISFACTORES
Subsistencia	<ul style="list-style-type: none"> • Vivienda. • Trabajo. • Alimentacion. • Salud fisica. • Salud mental.
Proteccion	<ul style="list-style-type: none"> • Servicios medicos. • Cuidadores. • Red de apoyo. • Movilidad.
Afecto	<ul style="list-style-type: none"> • Estado civil. • Sexualidad. • Autoestima.

Participacion.	<ul style="list-style-type: none"> • Condicion jefatura hogaR. • ORGANIZACIÓN COMUNALÑ. • Movilidad. • Relaciones interpersonales.
Libertad	<ul style="list-style-type: none"> • Autonomia. • Poder de decision.

ENFOQUE SOCIOLOGICO DE RODRIGUEZ IBAÑEZ, JOSE ENRIQUE (1995).

La vejez es vista generalmente como un declive físico y mental, a las personas se les califica como “viejas” al ser percibidas de manera estereotipada, considerandolos y relacionandolos con la incapacidad, improductividad, enfermedades, soledad, tristeza, abandono, etc. mientras que valoran y premian lo joven, lo bello, lo productivo, etc.; las propias personas ancianas o Adultos Mayores participan y aceptan dichas creencias. Las diferentes culturas asignan distintos valores a los papeles que desempeñan las personas mayores en la sociedad. “las sociedades que han adoptado la modernidad como estilo de vida hacen del adulto mayor un desperdicio social, lo vuelven dependiente, lo infantilizan”. Por lo tanto, “el rol del anciano en la sociedad moderna es terrible, lo nulifica”, opina *MAURICIO MALDONADO SANCHEZ*, académico del Instituto Tecnológico y de Estudios Superiores de Occidente (ITESO), en cambio, las sociedades tradicionales consideran al anciano como un sabio que posee el conocimiento adquirido durante toda una vida. “es el gran maestro de todas las sociedades”. El rol del anciano dentro de la sociedad ha cambiado. El núcleo familiar se conforma, generalmente, de padres e hijos, ya no hay lugar para los abuelos. Envejecer es un cambio muy brusco en la vida, de ser una persona independiente, una persona que se valía por sí misma, que iba y venía, y que ahora ya se le olvidan las cosas, que ya no pueden estar solo. Este problema

de la vejez posee raíces sociales y culturales. Como ya se mencionó anteriormente en las familias tradicionales y comunales, de bases rurales los adultos mayores eran respetados, representaban la experiencia y el conocimiento; constituían “la autoridad”. Con el desarrollo de la sociedad la situación anterior se desvanece progresivamente, la experiencia deja de ser la principal fuente de conocimiento, las familias adoptan nuevas costumbres y valores. El frenético ritmo de las ciudades dejan fuera de la corriente al adulto mayor quitándole el rol de la producción y asignándole el vacío, la insertidumbre económica y la soledad por el aislamiento. De esta manera la sociedad cargada de preconceptos con respecto al anciano deja inutilizado a este creciente sector de la población. Dentro de esta visión se considera que los valores y las normas sociales dan significado al uso de la violencia, por ello, ciertos sectores serían más violentos que otros, por tener reglas culturales que darían legitimidad al uso de la violencia. En nuestra sociedad el individuo que envejece no solo percibirá su necesidad de dependencia y una inevitable regresión, sino también el ingreso a un estado de desvalimiento, ansiedad e infracción o transgresión con respecto al cual el mismo mantiene unos valores negativos interiorizados y su intenso deseo de no querer construir una carga para sus hijos. Cuando la persona adulta mayor ha dejado de ser independiente, la familia se constituye en su único soporte, sin embargo en muchos casos el hogar se convierte en un espacio de marginación y violencia. En los últimos años constatamos que la familia ha sufrido múltiples cambios, producto en parte del llamado proceso de modernización de la sociedad, que en lugar de cohesionar a las familias, acelera el proceso de desestructuración de las mismas y de desvalorización de los adultos mayores. Las personas adultas mayores de enfrentar los problemas de salud propios de la edad, enfrenan un entorno familiar marcado, muchas veces, por falta de cohesión, apoyo y de solidaridad.

Cuando es considerado como una molestia y una carga pierde autonomía se opta por violencia y rechazo.

Esta realidad social, daña severamente la autoestima del adulto mayor. La desvalorización se da por la falta de sentido en sus vidas y la carencia de una función social luego de toda una vida de servicios a la comunidad a través de su trabajo y el respeto de sus semejantes. Esta marginación del adulto mayor, a su vez distancia a los jóvenes del anciano privándolos de la experiencia sabiduría del que ha vivido mucho. Más aún, los aleja de la posibilidad de comprender a la vejez como parte de la vida, ayudándolos, de esta manera, a prepararse planificando su futuro para no dejar relegadas a otras personas decisiones que deben ser personales.

TEORÍA DEL DESARRAIGO SOCIAL O DESVINCULACIÓN DE CUMMING Y HENRY (1961).

Llamado también descompromiso, retraimiento o separación “el envejecimiento como una mutua separación, por parte de la persona mayor, la cual voluntariamente disminuye sus actividades y compromisos; y por parte de la sociedad, la cual obliga al retiro y estimula la segregación por edad. La desvinculación es normal, en la medida en que cada vez mayor preocupación de la persona mayor por sí misma y la disminución de la carga emocional con la que se recubre a otras personas”.

Es imperativo que las personas de edad se separen de la sociedad porque van a morir. Esto es funcionalmente necesario porque las instituciones sociales sobrevivan, se mantenga una estabilidad y un funcionamiento social cohesivo. Para el anciano esta separación es también social y psicológicamente funcional y se considera parte del envejecimiento normal. Es un proceso por el cual el individuo va

retirándose gradualmente de los roles y actividades que ha ocupado en la sociedad. Sus necesidades psico-sociales básicas cambian de una participación activa a una contemplación más inactiva y el significado de la vida se modifica ante la muerte más cercana (Según Dr. Ramón Guttman) La sociedad debe encontrar una forma ordenada de transferir roles y lograr que sociedad e individuo sean mutuamente responsables de este proceso beneficioso para ambos.

2.4 MARCO CONCEPTUAL.

ABANDONO FAMILIAR

Desde el punto de vista del Derecho civil el Abandono de Familia es un hecho delictivo que se realiza cuando una persona incumple sus deberes inherentes a la patria potestad, Tutela, guarda o acogimiento familiar o la obligación de sustento a sus descendientes, ascendientes o conyugues que se encuentran necesitados.

Instituto de la mujer y la igualdad de oportunidades – España. (2012).

ABANDONO MORAL

Consiste en la falta de respuesta a las necesidades de contacto afectivo del anciano ausencia de contacto corporal, caricias, abrazos, besos, etc. indiferencia frente a los estados de ánimo como alegría, nostalgia, desanimo, etc. Tinoco, (2007).

ABANDONO MATERIAL

Ocurre cuando las necesidades del anciano (alimentación, abrigo, higiene, cuidado médicos) no son atendidas temporalmente o permanentemente por ningún miembro del grupo que convive con el anciano. Tinoco, (2007).

PROGRAMA PENSIÓN 65

El Programa Nacional de Asistencia Solidaria, Pensión 65, es un programa social que forma parte del MIDIS, que tiene la finalidad de otorgar protección a los adultos mayores a partir de los 65 años de edad que carezcan de las condiciones básicas para su subsistencia. Los adultos mayores en extremo pobres, Pensión 65 surge como una respuesta del Estado ante la necesidad de brindar protección a un sector especialmente vulnerable de la población, y les entrega una subvención económica de 125 nuevos soles por mes por persona y con este beneficio contribuye a que ellos y ellas tengan la seguridad de que sus necesidades básicas serán atendidas, que sean revalorados por su familia y su comunidad, y contribuye también a dinamizar pequeños mercados y ferias locales. *Ministerio de Desarrollo e Inclusión Social, MIDIS. (2011).*

ADULTO MAYOR

Adulto Mayor es definido a toda persona mayor de 60 años de edad, según las Naciones Unidas, considera anciano a toda persona de 65 años para los países desarrollados y de 60 para los países en desarrollo. *Según la Ley 28803 (2006).*

El adulto mayor ha sido definido cronológica y funcionalmente. Los científicos sociales especializados en el estudio del envejecimiento describe, cronológicamente, tres grupos de adultos mayores: “viejo joven”, “viejo - viejo” y “viejo de edad avanzada”. El primer grupo está entre 60 y 74 años, es siendo por lo

general activos y vitales; es segundo de 75 a 84 años, el tercer grupo de 85 en adelante; es muy probable que se sientan débiles, presentan enfermedades, discapacidades que le dificulten la realización de actividades de la vida diaria. *Según la Universidad de Murcia - España).*

2.5 HIPÓTESIS

2.5.1 HIPÓTESIS GENERAL

El abandono familiar en los adultos mayores integrantes del programa Pensión 65 del Distrito de San Agustín de Cajas – Huancayo 2015, es de tipo material y moral.

2.5.2 HIPÓTESIS ESPECIFICO

2.5.2.1. HE1. El abandono familiar de tipo material en los Adultos Mayores integrantes del Programa Pensión 65 del distrito de San Agustín de Cajas – Huancayo 2015, muestran carencias económicas, de trabajo, deficiente alimentación y mal estado de salud.

2.5.2.2. HE2. El abandono familiar de tipo moral en los Adultos Mayores integrantes del Programa Pensión 65 del distrito de San Agustín de Cajas – Huancayo 2015, presentan sensación de desprotección, soledad y depresión.

CAPITULO III

METODOLOGÍA DE LA INVESTIGACIÓN.

3.1 TIPO DE INVESTIGACIÓN:

La siguiente investigación es de tipo BÁSICA porque busca el progreso científico y acrecentar los conocimientos teóricos, con el fin de crear un cuerpo de conocimientos teóricos sobre los fenómenos que vienen ocurriendo, sin preocuparse de su aplicación práctica, orientándose únicamente a conocer y perseguir la resolución del problema amplio y de valides general, es así que el presente estudio consistió en describir como es abandono familiar de los Adultos Mayores beneficiarios del Programa Pensión 65.

3.2 NIVEL DE INVESTIGACIÓN

Teniendo en cuenta la naturaleza del problema y los objetivos del presente estudio corresponde a una investigación DESCRIPTIVA como es el abandono familiar de los Adultos Mayores integrantes del programa Pensión 65 del Distrito de San Agustín de

Cajas – Huancayo, 2015; ya que se describirá fenómenos, situaciones, contextos o eventos, esto es, detallar como son y cómo se manifiestan.

3.3 CARÁCTER DE LA INVESTIGACIÓN

El presente estudio de investigación es de carácter mixto. Cuantitativo porque presenta datos estadísticos como resultado de encuesta aplicados a 73 adultos mayores y cualitativos porque presenta resultado de la entrevista a profundidad aplicados a 8 adultos mayores.

3.4 DISEÑO DE LA INVESTIGACIÓN

3.4.1 NO EXPERIMENTAL:

Porque no se manipula la variable, los datos fueron tomados en su estado natural tal como se presenta la realidad, sin intervención en su desarrollo

3.4.2 TRANSACCIONAL

La investigación recolecta la información o recolecta datos en un solo momento, en un tiempo único, a través de un cuestionario y entrevista a profundidad para describir el abandono familiar en los adultos mayores integrantes del programa Pensión 65 del distrito de San Agustín de Cajas-Huancayo 2015.

Las mediciones se ubican en un determinado lugar: En el distrito de San Agustín de Cajas- Huancayo, durante de Diciembre del 2015.

3.4.3 DESCRIPTIVO

El estudio describe en forma detallada el abandono familiar de tipo material y moral en que se encuentran los Adultos Mayores integrantes del programa Pensión 65 del distrito de San Agustín de Cajas- Huancayo 2015.

3.5 MÉTODO DE LA INVESTIGACIÓN

3.5.1 MÉTODO TEÓRICO

ANÁLISIS, es la descomposición del objeto de estudio en sus partes constitutivas en tal sentido se realizó la descomposición a través del cuadro de operaciones de variables.

SÍNTESIS, es la integración de las partes constitutivas que integran el problema el cual se demuestran a través de las conclusiones de estudio.

3.6 POBLACIÓN DE INVESTIGACIÓN

La población total conformado estuvo por 140 Adultos mayores beneficiarios del programa Pensión 65 de San Agustín de cajas, entre varones y mujeres.

3.7 MUESTRA

El tipo de muestra es **no probabilística** aplicada a 73 Adultos Mayores beneficiarios del programa Pensión 65 de San Agustín de cajas, seleccionados por conveniencia: adultos mayores que se encuentran lucidos, de 65 a 86 años de edad,

que viven en situación de abandono y que participan constantemente en las actividades programadas por la municipalidad de distrito de San Agustín de Cajas.

3.8 UNIDAD DE ANÁLISIS

Adultos mayores beneficiarios del programa Pensión 65 de San Agustín de cajas, varones y mujeres, viven en el distrito de San Agustín de Cajas, en situación de abandono.

3.9 TÉCNICAS E INSTRUMENTO DE INVESTIGACIÓN

El instrumento fue validado de por dos expertos, quienes contribuyeron en la precisión de las interrogantes y distinción de las dimensiones.

3.9.1 ENCUESTA - CUESTIONARIO.

Para nuestra investigación se utilizó la técnica de la encuesta con su instrumento cuestionario, fue aplicado por las tesis y se aplicó a cada uno de los Adultos Mayores beneficiarios del Programa Pensión 65 de forma personalizada por las condiciones en que se encuentran: algunos no saben leer ni escribir, otros tiene dificultades con la visión, etc.

Para la elaboración del instrumento se utilizó dos dimensiones: MATERIAL Y MORAL y 7 indicadores como: condiciones económicas, trabajo, alimentación y salud, cuidado, visitas y protección.

3.9.2 ENTREVISTA EN PROFUNDIDAD

Se aplicó a 8 adultos mayores seleccionados intencionalmente, a quienes se les aborda con una guía de entrevista en profundidad, al responsable de Pensión 65 y medico de centro de salud.

3.9.3 TÉCNICAS Y PROCEDIMIENTOS DE DATOS

Para el procedimiento de los datos recolectados se utilizó el programa EXCEL.

CAPITULO IV

RESULTADOS Y DISCUSIÓN

4.1. RESULTADOS DE ESTUDIO

CARACTERÍSTICAS GENERALES DE LOS ADULTOS MAYORES INTEGRANTES DEL PROGRAMA PENSIÓN 65.

Grafico N°1:

Edad

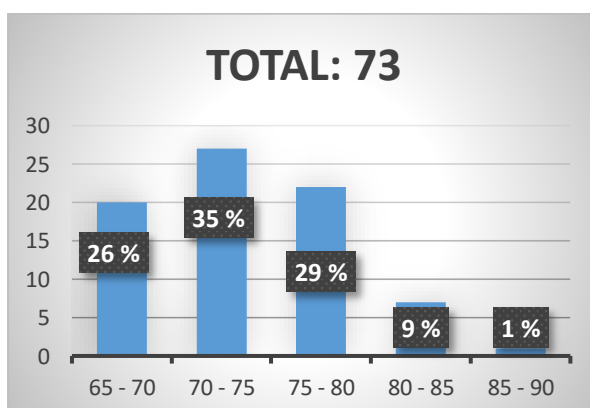

Fuente: encuesta aplicada a los adultos mayores beneficiarios de P65 del Distrito de "SAN AGUSTIN DE CAJAS" – HYO- 2015, por las tesis en el mes de Diciembre.

Del 100% de encuestados (73AM) 20 adultos son de 65 a 70 años de edad que representa el 26%, 27 adultos mayores son de 70 a 75 años de edad representando el 35%, 22 adultos mayores son de 75 a 80 años de edad representando el 29%, 7 adultos mayores son de 80 a 85 años de edad representando el 9% y 1 adulto mayor tiene 86 años de edad que representa el 1%.

Grafico N°2:

Genero

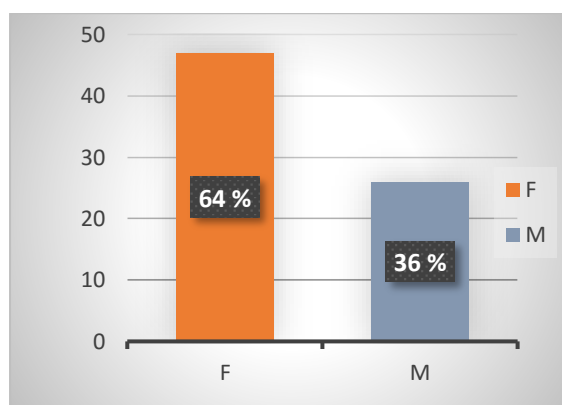

Fuente: encuesta aplicada a los adultos mayores beneficiarios de P65 del Distrito de "SAN AGUSTIN DE CAJAS" – HYO- 2015, por las tesis en el mes de Diciembre.

del 100% de encuestados (73AM), el 64% (47AM) son mujeres y el 36% (26) son varones.

Para nuestro estudio seleccionamos a 73 adultos que asisten a las actividades del programa y se encuentran lucidos. Mostramos los resultados.

4.1.1. RESULTADO DE HIPÓTESIS ESPECIFICA 1.

I. ABANDONO MATERIAL

Teniendo en cuenta la hipótesis 1 dice: El abandono familiar de tipo material en los Adultos Mayores integrantes del programa Pensión 65 del San Agustín de Cajas – Huancayo 2015 muestran carencias económicas, de trabajo, deficiente alimentación y mal estado de salud.

LOS RESULTADOS FUERON:

CONDICIONES ECONÓMICAS

Grafico N°3:

Ingreso Económico

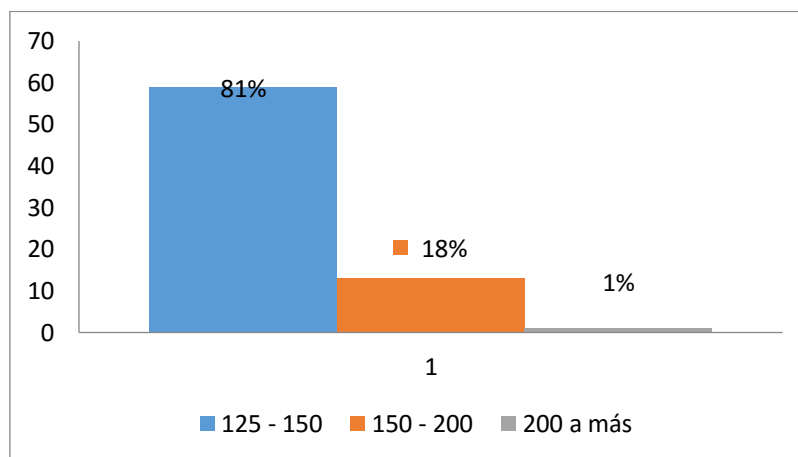

Fuente: encuesta aplicada a los adultos mayores beneficiarios de P65 del Distrito de "SAN AGUSTIN DE CAJAS" – HYO- 2015, por las tesis en el mes de Diciembre.

Las condiciones materiales y económicas de los adultos mayores integrantes del programa Pensión 65 del distrito de San Agustín de Cajas se miden con los ingresos, 59 adultos mayores que representa el 81% manifiestan que tienen un ingresos mensual de s/125.00 a s/150.00 considerando el bono del Programa Pensión 65, 13 adultos mayores que representa el 18% manifiestan que tienen un ingresos mensual de s/150.00 a s/200.00 considerando el bono del Programa Pensión y 1 adulto mayor que representa el 1% manifiestan que tienen un ingresos mensual de s/300.00 a más considerando el bono del Programa Pensión 65.

Grafico N° 4:
Solventa sus gastos

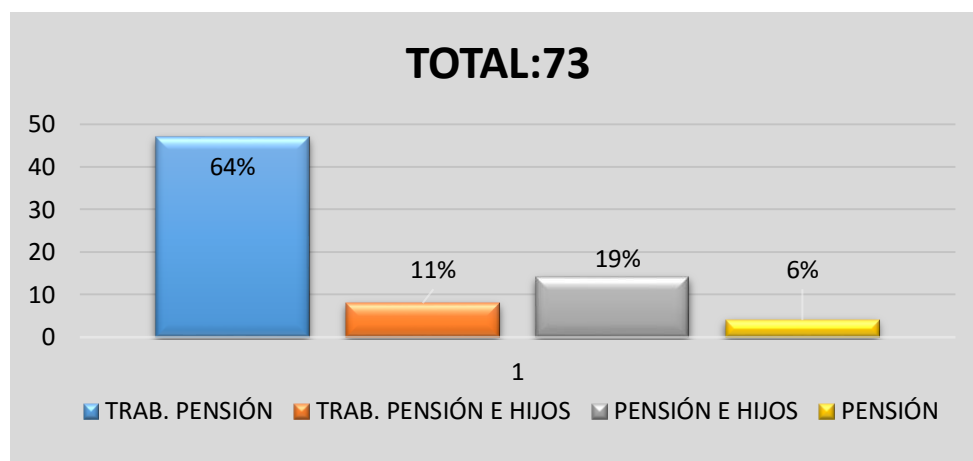

Fuente: encuesta aplicada a los adultos mayores beneficiarios de P65 del Distrito de "SAN AGUSTIN DE CAJAS" – HYO- 2015, por las tesis en el mes de Diciembre.

Del 100% de encuestados (73AM) ,el 47 adultos mayores que representa el 64% solventan sus gastos trabajando y de su pensión que le da el programa Pensión 65, 14 adultos mayores que representa el 19% solventa sus gastos con el dinero que le da sus hijos y de su pensión, 8 adultos mayores que representa el 11% solventan sus gastos trabajando, con ayuda de sus hijos y del dinero que recibe del programa y 4 adultos mayores que representa el 6% solventa sus gastos solo con el dinero que le da el programa Pensión 65; las evidencias cualitativas muestran si es suficiente lo que perciben en Pensión 65:

... “JOSE VARGAS (78), no me alcanza el dinero que me da el programa Pensión 65, es solo s/250.00 por dos meses y yo gasto más comprando mis medicinas y algunas cosas para la cocina y es por eso que me voy a la chacra y solo por tres o cuatro horas, porque me canso y me empieza a doler los pies”.

... “MARIO PERLTA (85), mis hijos se olvidaron de mi ellos viven en Lima con su familia, a veces nomas cuando se recuerdan me mandan dinero con mi vecina que viaja para allá, pero más bien algo nos da Pensión 65 por lo menos me alcanza para comer”.

...”GUADALUPE IZARRA (79): yo ya no puedo trabajar me duele todo mi cuerpo más mis pies ya no me dejan caminar lejos solo sobre vivo con la plata que me Pensión 65 y a veces mi hija me da s/5.00 o s/10.00 eso guardo para comprar mis antojos”

Grafico N° 5:

Utilidad de Pensión 65

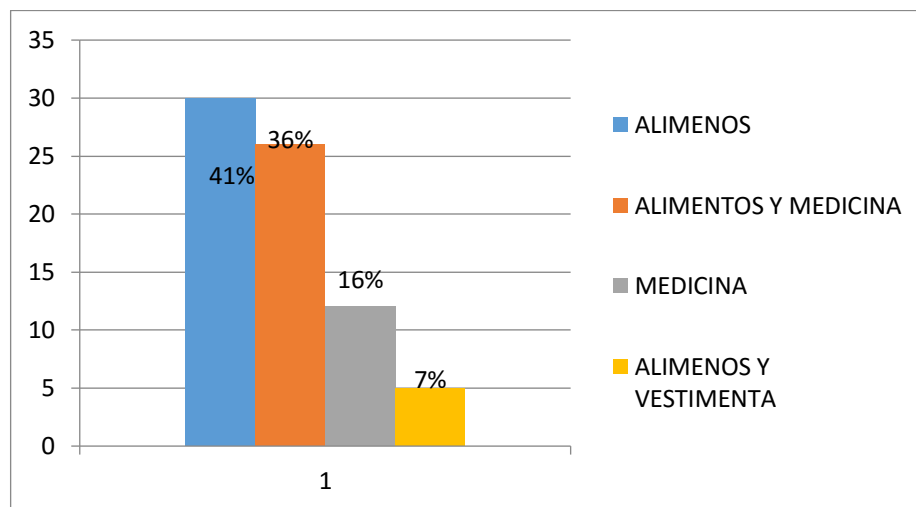

Fuente: encuesta aplicada a los adultos mayores beneficiarios de P65 del Distrito de “SAN AGUSTIN DE CAJAS” – HYO- 2015, por las tesis en el mes de Diciembre.

La pensión que perciben que necesidades afrontan los adultos mayores, 30 adultos mayores que representa el 41% gastan el dinero de su pensión comprando alimentos, 26 adultos mayores que representa el 36% gastan su dinero comprando alimentos y medicina, 12 adultos mayores que representa el 16% gastan su dinero comprando

medicina y 5 adultos mayores que representa el 7% gastan su dinero comprando alimentos y vestimenta.

TRABAJO

Grafico N° 6:

Situación laboral.

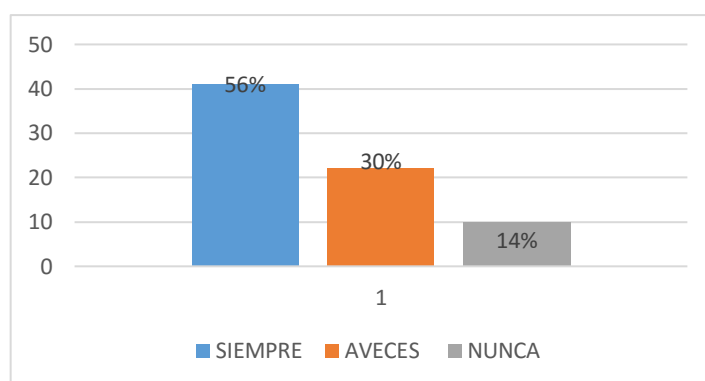

Fuente: encuesta aplicada a los adultos mayores beneficiarios de P65 del Distrito de "SAN AGUSTIN DE CAJAS" – HYO- 2015, por las tesis en el mes de Diciembre.

Del 100% encuestados (73AM), 41 adultos mayores que representa el 56% manifiesta trabajar siempre, 22 adultos mayores que representa el 30% manifiesta trabajar a veces de manera temporal y 10 adultos mayores que representa el 14% manifiesta no trabajar porque se siente mal de salud y su edad mismo le impide.

Observamos que un porcentaje significativo de Adultos Mayores (56%) trabajan considerando la edad.

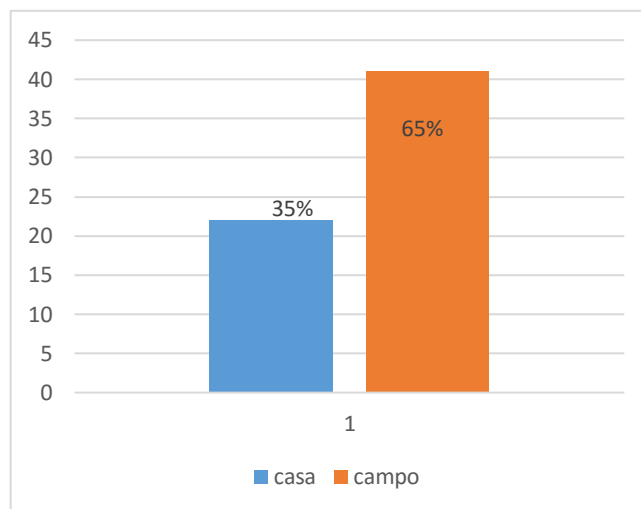
Grafico N°7:**Lugar del trabajo**

Fuente: encuesta aplicada a los adultos mayores beneficiarios de P65 del Distrito de "SAN AGUSTIN DE CAJAS" – HYO- 2015, por las tesis en el mes de Diciembre.

Del 100% encuestados (63AM), 41 adultos mayores que representa el 65% manifiesta trabajar en el campo (en la chacra y crianza de animales) y 22 adultos mayores que representa el 35% manifiesta trabajar en su casa (vende dulces, comida, fruta, etc.), considerando el espacio rural donde habitan los Adultos Mayores. El 65% trabajan en el campo (agricultura y ganadería).

....“ MARIO PERALTA (85): voy a trabajar a la chacra como peón”.

...”JOSE VARGAS (81): vendo gelatina”.

...”GRIMALDO CAPCHA (78): hago negocio de comida los lunes en la feria”

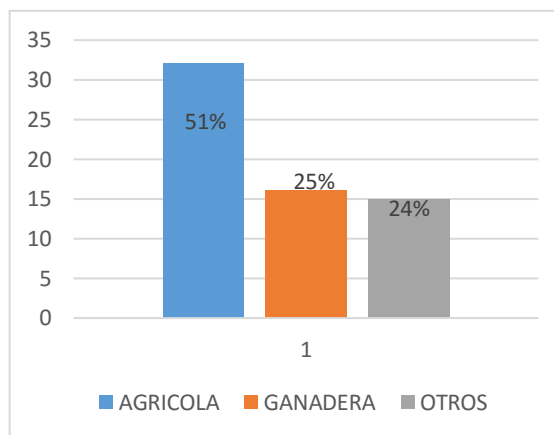
Grafico N°8:**Actividad que desarrolla**

Fuente: encuesta aplicada a los adultos mayores beneficiarios de P65 del Distrito de "SAN AGUSTIN DE CAJAS"

– HYO- 2015, por las tesis en el mes de Diciembre.

Del 100% encuestados (63am), 32 adultos mayores que representa el 51% manifiesta dedicarse a la agricultura (cultiva papas, maíz, habas, etc.), 16 adultos mayores que representa el 25% manifiesta dedicarse a la ganadería de animales menores (crianza de cuyes, gallina, oveja, etc.) y 15 adultos mayores que representa el 24% manifiesta dedicarse a la venta de dulces, frutas, gelatinas, etc. Dado las características del espacio rural del Distrito de San Agustín de Cajas, el 51% se dedica a la agricultura.

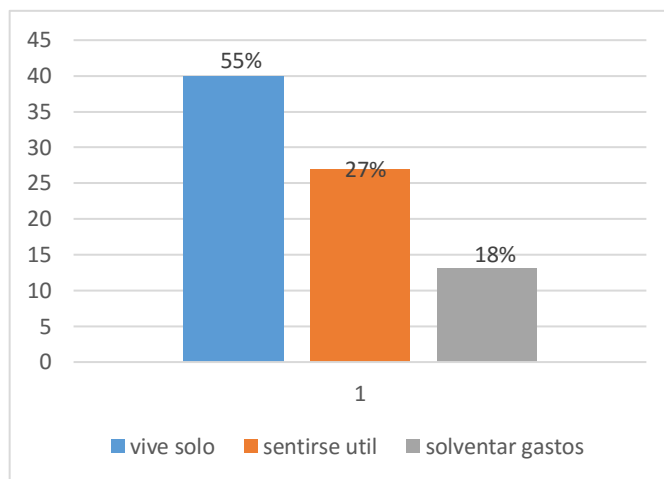
Grafico N°8:**Razones de trabajo**

Fuente: encuesta aplicada a los adultos mayores beneficiarios de P65 del Distrito de "SAN AGUSTIN DE CAJAS" – HYO- 2015, por las tesis en el mes de Diciembre.

Del 100% encuestados (63AM), 40 adultos mayores que representa el 55% manifiesta que trabaja por que vive solo y no tiene quien lo mantenga, 20 adultos mayores que representa el 27% manifiesta trabajar para solventar sus gastos y 13 adultos mayores que representa el 18% manifiesta trabajar para sentirse útil ya que siempre trabajo.

...”VICENTA CARRASCO (72), yo siempre he trabajado desde niño voy a la chacra ahora siquiera para comprarme algo de mis gustitos ya que mi pensión no es suficiente. Así me moriré señorita en la chacra”.

... “JOSE VARGAS (81), voy a trabajar en mi chacra todos los días aun que me duele mis huesos, que hare mejor me moriría digo a veces, pero ni la muerte me quiere, tampoco mis hijos se recuerdan de mi a veces no más me dan mi propina s/10.00 o s/20.00”.

ALIMENTACIÓN

Grafico N°10:

Lugares de consumo de alimentos

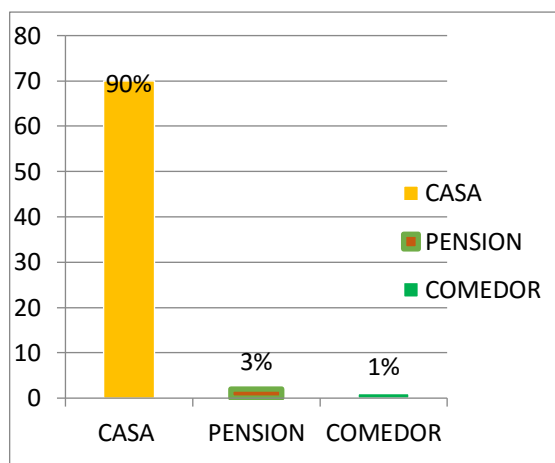

Fuente: encuesta aplicada a los adultos mayores beneficiarios de P65 del Distrito de "SAN AGUSTIN DE CAJAS" – HYO- 2015, por las tesis en el mes de Diciembre.

Del 100% de encuestados (73AM), 70 adultos mayores que representa el 96% se alimentan en su casa, 2 adultos mayores que representa el 3% se alimentan en una pensión y 1 adulto mayor que representa en 1% se alimenta en comedor. La alimentación es una necesidad básica para el adulto mayor; obtenemos hallazgos cualitativos con respecto a si ¿alguna vez ha dejado de alimentarse?:

... "MARIO PERALTA (85), Yo como en el comedor Popular del municipio, porque no hay quien me cocina, vivo solo; no tengo plata, lo que me dan en P.65 solo me alcanza quince días a más y a veces ya no tomo desayuno, espero el medio día para ir a almorzar".

... "SUSANA MERCADO (69), Todos los días como en el comedor popular porque no tengo ganas de cocinarme y sí cocino no como solito por gusto mi comida desperdicio, en cambio en el comedor almuerzo con mis amigos y tengo más hambre, además no cuesta caro".

Grafico N° 11:

Cuántas veces al día se alimenta

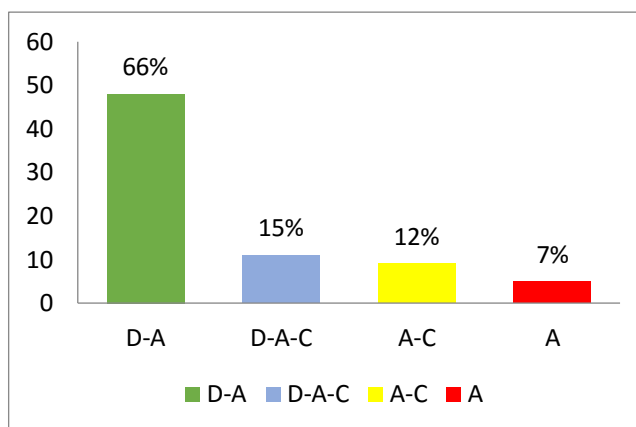

Fuente: encuesta aplicada a los adultos mayores beneficiarios de P65 del Distrito de "SAN AGUSTIN DE CAJAS" – HYO- 2015, por las tesis en el mes de Diciembre.

Del 100% de encuestados (73AM), el 66% (48AM) manifiesta que desayuna y almuerza, 15 % (11AM) desayuna, almuerza y cena, 12% (9 AM) almuerza y cena y el 7% (5 AM) solo almuerza.

... "GRIMALDO CAPCHA (78), yo como en mi desayuno agüita de apio con pancito o canchita, en mi almuerzo sopa de habitas con chunito, en mi cena solo agüita de muña o a veces agüita sin nada del caño".

.... "GUADALUPE IZARRA (79), a veces no tomo desayuno porque no hay nada para cocinar y no tengo plata, además lo poco que cosecho lo vendo para comprar arroz, fideos o lo que me falta, en mi almuerzo hago sopita de maíz, triguito o de fideo, en mi cena, caliente del medio día".

SALUD

Grafico N°12:

Problemas de salud del Adulto Mayor

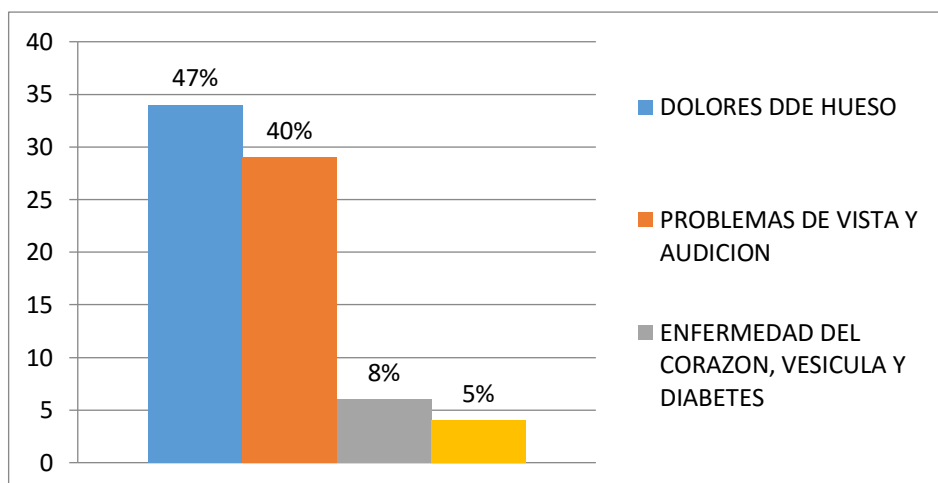

*Fuente: encuesta aplicada a los adultos mayores beneficiarios de P65 del Distrito de "SAN AGUSTIN DE CAJAS"
- HYO- 2015, por las tesis en el mes de Diciembre.*

Del 100% de encuestados (73AM), el 47% (34AM) manifiesta tienen dolores de huesos, 40 % (29AM) son cortos de vista y oídos, 8% (6AM) tienen enfermedad del corazón, vesícula y diabetes, el 5 % (4AM) tienen problemas en los pulmones.

PERCY RUPAY (médico del puesto de salud de cajas) E.P: “Manifiesta que los adultos mayores presentan enfermedades cardiovasculares, artritis, diabetes, problemas de la vista y audición y otros”

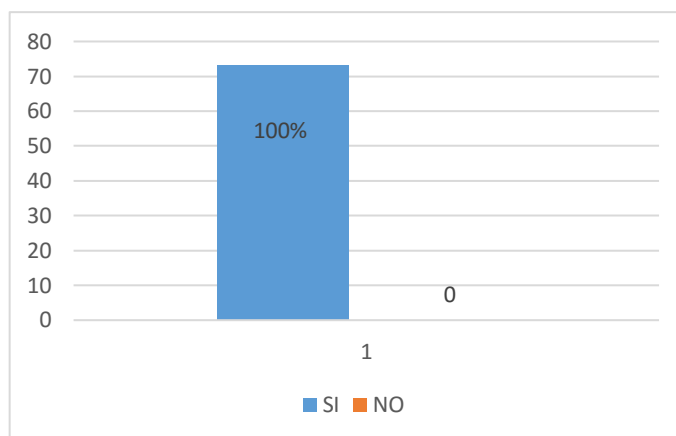
Grafico N°13:**Cuenta con SIS**

Fuente: encuesta aplicada a los adultos mayores beneficiarios de P65 del Distrito de "SAN AGUSTIN DE CAJAS" – HYO- 2015, por las tesis en el mes de Diciembre.

Del 100% de encuestados (73AM), 100% (73AM) cuentan con el Seguro Integral de Salud (SIS), requisito indispensable para ser beneficiario de programa Pensión 65.

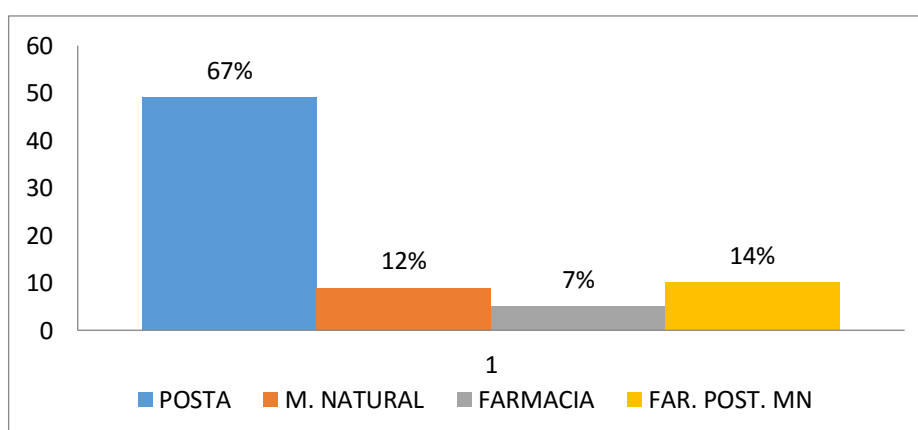
Grafico N°14:**A donde acude cuando se siente mal**

Fuente: encuesta aplicada a los adultos mayores beneficiarios de P65 del Distrito de "SAN AGUSTIN DE CAJAS" – HYO- 2015, por las tesis en el mes de Diciembre.

Del 100% encuestados (73 AM), 49 adultos mayores que representa el 67% acude a la posta cuando se siente mal, 9 adultos mayores que representa 12% se cura con medicina natural (plantas silvestres de la zona), 5 adultos mayores que representa el 7% acude a las farmacias cuando se siente mal y 10 adultos mayores que representa el 14% acude a las farmacias, posta o medicinas naturales.

... “MARTIN RONCAL (70), Cuando me duele mis huesos siempre me paso con ortiga y me pasa y si me duele mi estómago tomo agüita de muña también me pasa, a veces no más voy a comprar remedio (pastillas o jarabes) para la gripe a la farmacia”.

... “NICOLAS GOMEZ (70), Siempre voy a la posta cuando me siento malo me duele algo la señorita es bien buenita y me da mi remedio, no me cobra nada”.

Grafico N°15:

Persona y/o institución que le atiende cuando se enferma

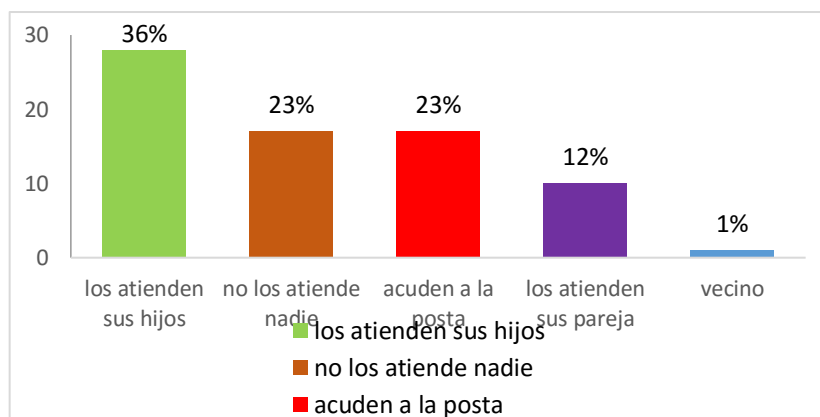

Fuente: encuesta aplicada a los adultos mayores beneficiarios de P65 del Distrito de “SAN AGUSTIN DE CAJAS” – HYO- 2015, por las tesis en el mes de Diciembre.

El estado de abandono familiar se mide por la atención que recibe el AM cuando se enferma, 28 adultos mayores que representa el 36% los atienden sus hijos cuando se sienten mal, 17 adultos mayores que representa el 23% no los atiende nadie ,17 adultos

mayores que representa el 23% cuando están enfermos acuden a la posta, 10 adultos mayores que representa el 12% les atienden la pareja cuando se sienten mal y 1 adulto mayor que representa el 1% el vecino lo socorre cuando se siente mal.

... “GUADALUPE IZARRA (79), Nadie me atienden no tengo a nadie solito no más padezco en mi casa, a mis hijos no les importa cuando llegan no más cualquier cosa hacen o dicen pero eso es una vez al año, los demás días yo solo me preparo algo o me voy a la posta o a la farmacia, así, así me calma”.

... “MARIO PERALTA (85), cuando me duele algo corro en mi vecina ella me quiere como su familia, ella nomas me da cualquier cosita cuando le digo que me duele algo”.

Grafico N°16:

Cuenta con recursos económicos para la compra de medicinas.

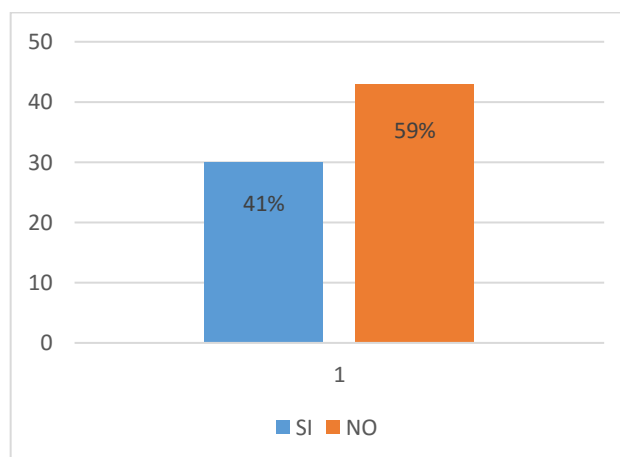

Fuente: encuesta aplicada a los adultos mayores beneficiarios de P65 del Distrito de “SAN AGUSTIN DE CAJAS” – HYO- 2015, por las tesis en el mes de Diciembre.

Del 100% encuestados (73 AM), 43% adultos mayores que representa el 59% no cuenta con recursos económicos suficientes para comprar medicinas y 30 adultos mayores que representa 41% manifiesta si tener recursos económicos para comprar sus medicinas ya que también los apoya sus hijos en la compra del mismo.

4.1.2. Teniendo en cuenta la hipótesis 2 dice: “El abandono familiar de tipo moral en los Adultos Mayores integrantes del Programa Pensión 65 del distrito de San Agustín de Cajas – Huancayo 2015, presentan sensación de desprotección, soledad y depresión”.

Los resultados fueron:

CUIDADO

Grafico N°17:

Estado civil

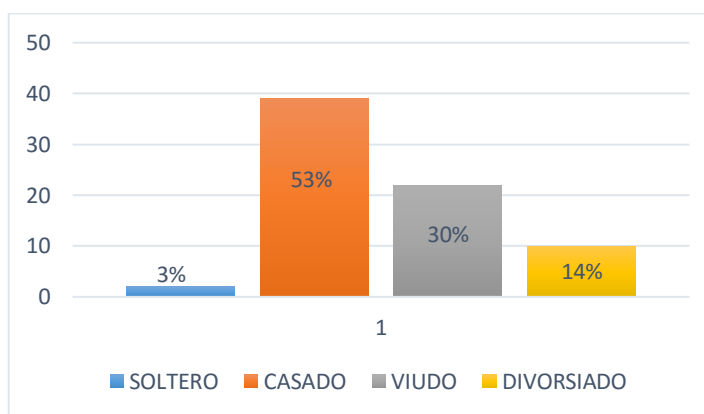

Fuente: encuesta aplicada a los adultos mayores beneficiarios de P65 del Distrito de “SAN AGUSTIN DE CAJAS” – HYO- 2015, por las tesis en el mes de Diciembre.

Del 100% encuestado (73AM), el 53% (39AM) respondieron que son casados, 30%(22 AM) son viudos, 14% (10 AM) son divorciados, 3% (2 AM) son solteros.

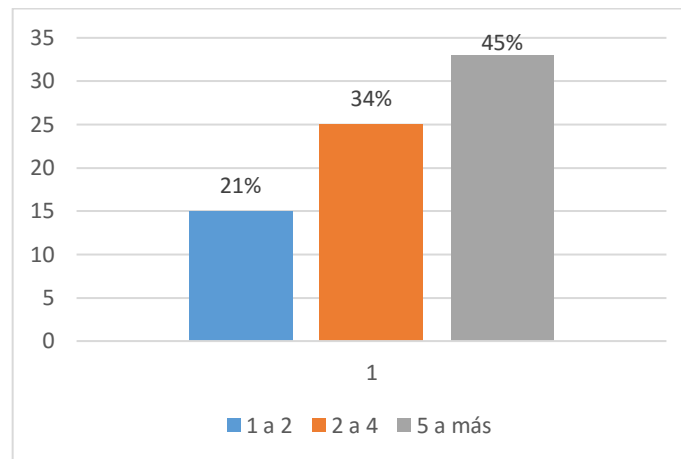
Grafico N° 18:**Número de hijos**

Fuente: encuesta aplicada a los adultos mayores beneficiarios de P65 del Distrito de "SAN AGUSTIN DE CAJAS"
 – HYO- 2015, por las tesis en el mes de Diciembre.

Del 100% encuestado (73AM), el 45% (33AM) respondieron que tienen más de 5 hijos, 34%(25AM) respondieron que tienen de 2 a 4 hijos y el 21% (15AM) que tuvieron de 1 a 2 hijos.

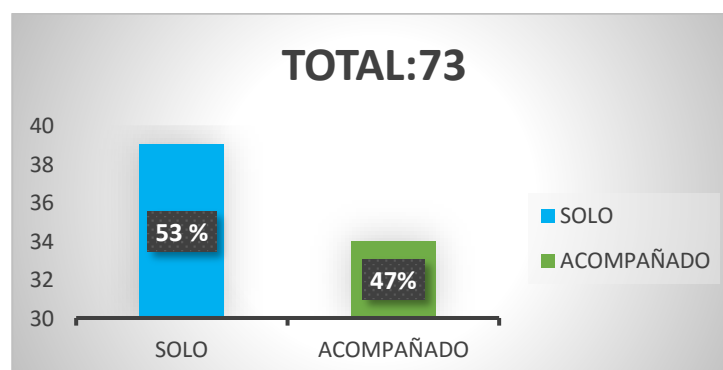
GRAFICO N° 19:**Con quien vive**

Fuente: encuesta aplicada a los adultos mayores beneficiarios de P65 del Distrito de "SAN AGUSTIN DE CAJAS" – HYO- 2015, por las tesis en el mes de Diciembre.

Un factor importante decisivo en el estado emocional de los Adultos Mayores es con quien vive, 39 adultos mayores que representa el 53% manifiesta vivir solo reiterando la situación de desvinculación familiar y 34 adultos mayores que representa el 47% viven en compañía de su pareja, hijos o algún familiar.

...”VICENTA CARRASCO (72), yo vivo solo hace 15 años desde que mis hijos se casaron y se fueron a vivir lejos de mí, se fueron a lima, a EE.UU y el otro vive aquí en el pueblo pero muy poco me visita”

...”JOSE VARGAS (81), yo vivo solo, hace 20 años mi mamá se ha muerto, soy hijo único y nunca he tenido esposa ni hijos“

Grafico N°20:

Atención en casa

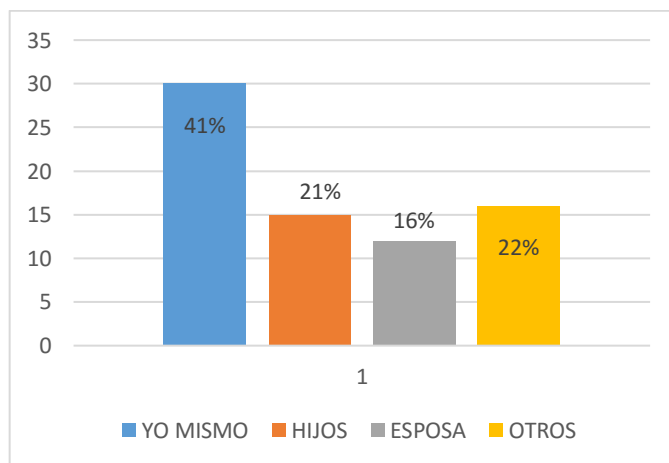

Fuente: encuesta aplicada a los adultos mayores beneficiarios de P65 del Distrito de "SAN AGUSTIN DE CAJAS" – HYO- 2015, por las tesis en el mes de Diciembre.

Del 100% encuestado (73 AM), el 41% (30AM) respondieron que solo, 21%(15AM) respondieron que los atienden sus hijos, el 22% (16 AM) respondieron que los atienden

otras personas como: primos, vecinos de manera espontánea y el 16% (12AM) responden que les atiende sus parejas.

... “GRIMALDO CAPCHA (78), yo vivo con mi viejita y de cualquier manera nos atendemos los dos, al cambio si ella se enferma yo tengo que cuidarle y si a mí me toca ella me atiende, que vamos hacer a si no más nos moriremos sufriendo llorando cuando nos duele algo”

... “SUSANA MERCADO (69), mi prima hermana Rosa a veces viene a verme trayendo cualquier cosita, cuando me siento mal me lleva a la posta o me trae comida ella no más se acuerda de mi...”

Grafico N°21:

Tiempo que vive solo

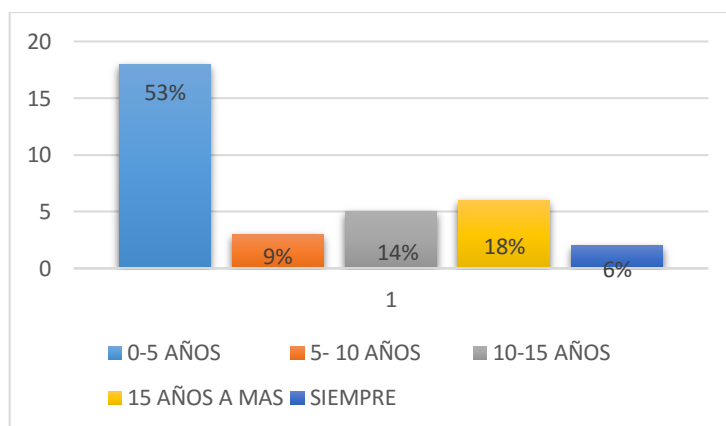

Fuente: encuesta aplicada a los adultos mayores beneficiarios de P65 del Distrito de “SAN AGUSTIN DE CAJAS” – HYO- 2015, por las testistas en el mes de Diciembre.

Del 47% encuestado (34AM), el 53% (18AM) respondieron que viven solos de 0 a 5 años, 18%(6 AM) viven más de 15 años, 14% (5 AM) viven solos 10 a 15 años, 9% (3 AM) viven solos de 5 a 10 años y 6% (2AM) siempre vivieron solos.

Grafico N°22:

Interés de los hijos en el cuidado del adulto mayor

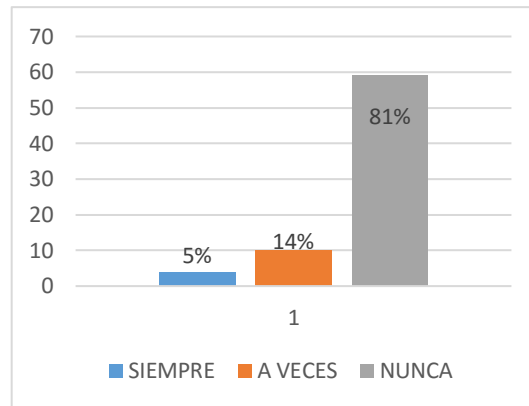

Fuente: encuesta aplicada a los adultos mayores beneficiarios de P65 del Distrito de "SAN AGUSTIN DE CAJAS" – HYO- 2015, por las tesis en el mes de Diciembre.

Del 100% encuestados (73AM), 59 adultos mayores que representa el 81% manifiesta que sus hijos no se preocupan de su bienestar y 10 adultos mayores que representa el 14% manifiesta que sus hijos muestran preocupación a veces y 4 adultos mayores que representa el 5% manifiesta que sus hijos siempre se preocupan por ellos.

... MARTIN RONCAL (70), mis hijos tienen sus hijos y viven lejos, a veces no más me llaman para saber cómo estoy, vienen dos veces al año a la fiesta están 2 o 3 días se van a Lima, y de nuevo se olvidan de mí"

... NICOLÁS GÓMEZ (70), mis hijos viven en el extranjero ya no vienen, ya no los veo hace 8 años al mayor y al otro ya será 10, ya tienen sus hijos y sus esposas será por eso que no vienen..."

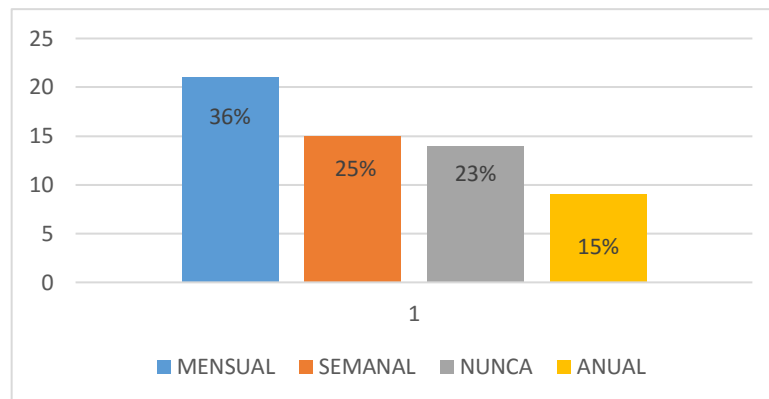
Grafico N° 23:**Frecuencia de atención de los hijos**

Fuente: encuesta aplicada a los adultos mayores beneficiarios de P65 del Distrito de "SAN AGUSTIN DE CAJAS" – HYO- 2015, por las tesis en el mes de Diciembre.

Del 81% encuestados (59 AM) que respondieron que sus hijos no se preocupan por ellos, el 36% (21AM) manifiestan que sus hijos muestran preocupación de manera mensual, 25% (15AM) muestran preocupación de manera semanal, 23% (14AM) dicen que nunca muestran preocupación por ellos Y 15%(9AM) manifiestan que reciben visitas anual.

... GUADALUPE IZARRA (79), mi María no más se recuerda de mí, todos los lunes me trae mi frutita pero cuando llega su esposo ya no viene”

VISITAS

Grafico N° 24:

Recibe visitas.

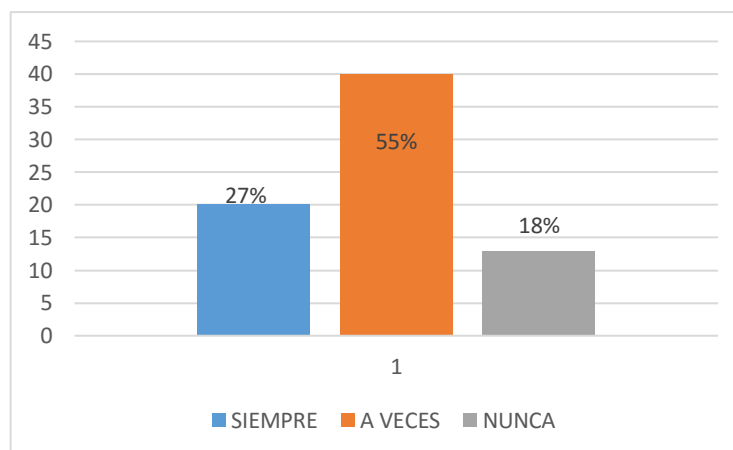

Fuente: encuesta aplicada a los adultos mayores beneficiarios de P65 del Distrito de "SAN AGUSTIN DE CAJAS" – HYO- 2015, por las tesis en el mes de Diciembre.

Del 100% encuestados (73AM), el 55%(60AM) reciben visitas de manera espontánea en fechas importantes como día de padre, la madre, navidad, etc.; el 27%(20AM) recibe visitas siempre y el 18% (13 AM) no recibe visitas.

Grafico N°25:

Quienes visitan a los Adultos Mayores

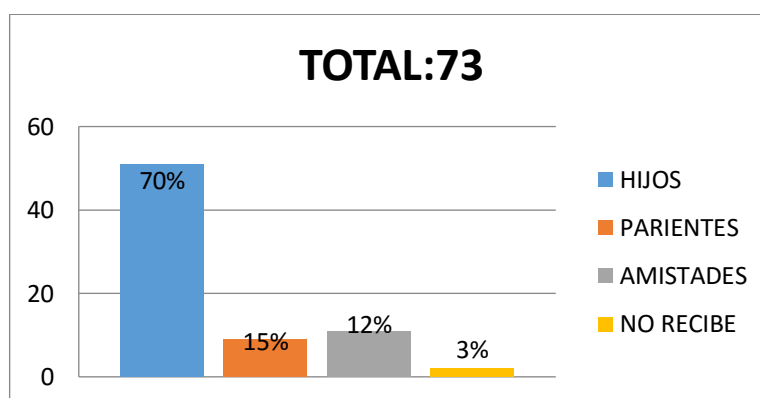

Fuente: encuesta aplicada a los adultos mayores beneficiarios de P65 del Distrito de "SAN AGUSTIN DE CAJAS" – HYO- 2015, por las tesis en el mes de Diciembre.

Del 100% encuestados (73AM), 51 adultos mayores que representa el 70% manifiesta que recibe visitas de sus hijos, 9 adultos mayores que representa el 15% manifiesta que recibe visitas solo de parientes como hermanos, 11 adultos mayores que representa el 12% manifiesta que recibe visitas solo de sus amistades y 2 adultos mayores que representa el 3% manifiesta que no recibe visitas.

... VICENTA CARRASCO (72), no vienen a visitarme más bien yo voy a visitarlos, pero el viaje es cansado más llevo enferma a Lima y para volver como se hincha mis pies por eso ya no quiero ir a verlos“

Grafico N°26:

Frecuencia de visitas

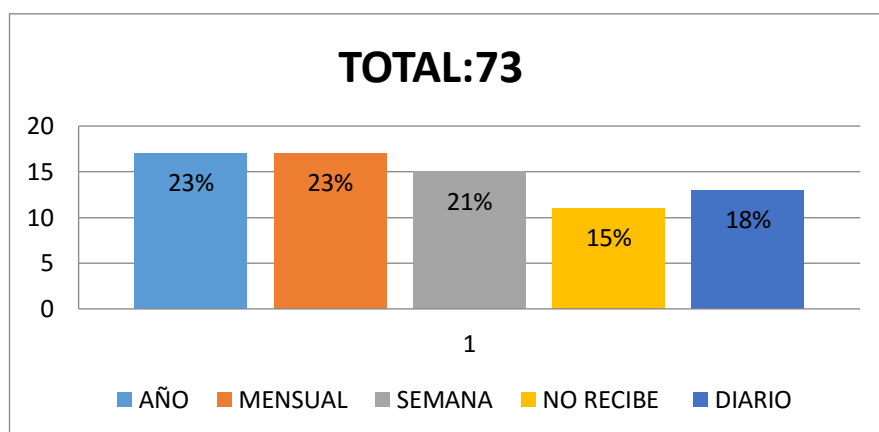

Fuente: encuesta aplicada a los adultos mayores beneficiarios de P65 del Distrito de "SAN AGUSTIN DE CAJAS" – HYO-2015, por las tesis en el mes de Diciembre.

Del 100% encuestados (73AM), 17 adultos mayores que representa el 23% manifiesta que recibe visitas cada año, 17 adultos mayores que representa el 23% manifiesta que recibe visitas cada mes, 15 adultos mayores que representa el 21% recibe visitas una vez por semana, 11 adultos mayores que representa el 15% no recibe visitas y 13 adultos mayores que representa el 18% recibe visitas a diario.

PROTECCIÓN

Grafico N°27:

Como se siente

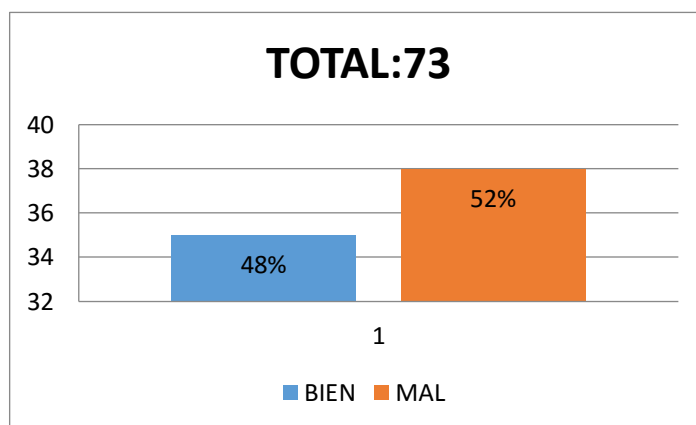

Fuente: encuesta aplicada a los adultos mayores beneficiarios de P65 del Distrito de "SAN AGUSTIN DE CAJAS" – HYO- 2015, por las tesis en el mes de Diciembre.

El adulto mayor necesita protección físico, afectiva y moral, el 48% (35 AM) responde que se siente bien, 52% (38AM) dice sentirse mal.

... "MARTIN RONCAL (70), me siento mal porque nadie viene a verme, con mis nietos me encuentro en la calle ya no saben ni saludar ni creo me conocen, a mis hijos solo les preocupa su familia y ya se olvidaron de mi "

... "GUADALUPE IZARRA (79), me siento mal, mejor me muriera, mis hijos están lejos no me llaman no me visitan no saben cómo estoy y si vienen más se van a la fiesta y luego se regresan".

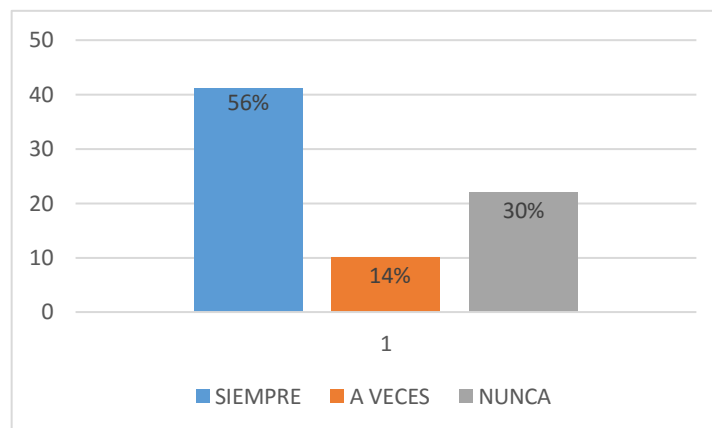
Grafico N°28:**SOLEDAD**

Fuente: encuesta aplicada a los adultos mayores beneficiarios de P65 del Distrito de "SAN AGUSTIN DE CAJAS" – HYO- 2015, por las tesis en el mes de Diciembre.

Del 100% encuestado (73 AM) ,41 adultos mayores que representa el 56% manifiesta que se siente siempre solo ya que no hay nadie en casa, el 30% (22) manifiesta no sentirse solo ya que vive con sus hijos o se comunican constantemente con sus seres queridos y 14% manifiesta sentirse solo a veces. Se muestra el estado de abandono, desarraigo del adulto mayor.

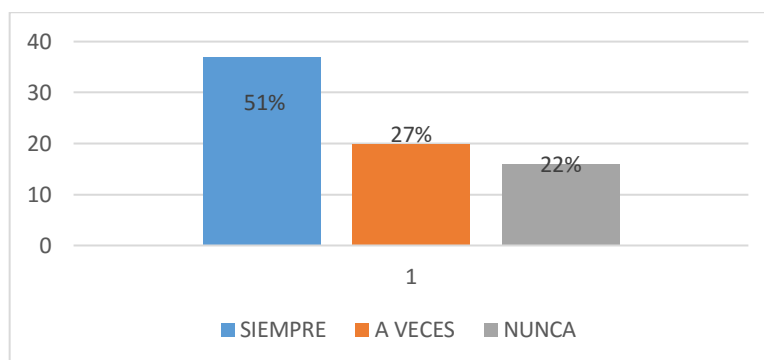
Grafico N°29:**Depresión**

Fuente: encuesta aplicada a los adultos mayores beneficiarios de P65 del Distrito de "SAN AGUSTIN DE CAJAS" – HYO- 2015, por las tesis en el mes de Diciembre.

ANÁLISIS: De 73 adultos mayores integrantes del Programa Pensión 65 encuestados, el 51% (37AM) responde que se deprime siempre, el 27% (20AM) manifiesta deprimirse a veces cuando se queda solo en casa o no recibe noticias de sus seres queridos y el 22% (16 AM) manifiesta no deprimirse nunca.

... “VICENTA CARRASCO (72), a veces pido a diosito! Porque no me recoges de una vez, ya no quiero vivir más, todo me duele, ya no tengo a nadie, todos se fueron. Desde que mi esposo murió ya nada es igual, a veces los dos cualquier cosita hacíamos, pero ahora solita padezco aquí (casa)”.

4.2. DISCUSIÓN DE RESULTADOS.

4.2.1. El resultado de la primera hipótesis específica es: La información cuantitativa y cualitativa de la hipótesis específica #1 muestra que los Adultos Mayores beneficiarios del Programa Pensión 65 del Distrito de San Agustín de Cajas – Huancayo, se encuentran en situación de abandono material porque el 81% de Adultos Mayores manifiestan tener un ingresos mensual de s/125.00 a s/150.00 considerando el bono del Programa Pensión 65, 64% solventa sus gastos trabajando y con el bono de Pensión 65, 65% trabajan en el campo como peones, pastores, 35% trabajan en su casa o en la calle vendiendo dulces, gelatina, fruta, comida, etc. El 55% trabajan porque vive solo y no tiene apoyo económico de sus familiares para cubrir sus gastos, 66% solo toma desayuno y almuerzo, 100% tiene problemas de salud (dolores de huesos, problemas de audición y visión, problemas cardiovasculares, etc.), 67% acude al puesto de salud cuando se siente mal, 23% se asiste solo cuando se enferma, 59% no cuenta con recursos económicos para la compra de sus medicinas.

Estos hallazgos se corroboran con la información del médico del centro de salud de san Agustín de cajas aprecia que las condiciones de salud del Adulto Mayor es: “...precaria... los Adultos Mayores tienen problemas de salud y/o enfermedades (sistema respiratorio, del sistema óseo muscular, del aparato circulatorio, del sistema digestivo, del sistema urinario.)... se agudiza porque existe un porcentaje que viven solos, sin la compañía de sus hijos, sus parejas...”

Estos resultados se sustentan con la teoría de la socialización de Fernández garrido (2009, p. 66), quien considera que la persona que envejece reduce su autonomía y disminuyen su competencia, convirtiéndolo en una persona socialmente envejecida, provocando un problema de limitaciones económicas por la pérdida de ingresos y posiciones. Así mismo Las Teorías Sociológicas sobre el envejecimiento, postulan que la persona que envejece sufre y acumula una serie de pérdidas sensoriales, motoras y sociales, que reducen su autonomía y competencia y que en el proceso evolutivo ha interiorizado diferentes roles sociales; así la teoría sostenible de la actividad se fundamenta en los roles del individuo, en el caso del envejecimiento satisfactorio del adulto mayor participa activamente en actividades físicas y laboral; sostienen “...que cuanto más activo se mantengan los ancianos, más satisfactorio envejecen (..) El individuo activo está feliz, satisfecho (...) la persona ha de ser productiva, útil en el contexto donde se encuentre, evitar sensación de inutilidad.

El proceso natural del envejecimiento proseguir laborando debería proporcionar al adulto mayor la satisfacción de ser útil a través del trabajo, de resultado de la experiencia acumulando durante los años.

Por otra parte se sustenta en la teoría de las necesidades de MAX NEEF (1088), argumenta que la calidad de vida debe ser entendida como la posibilidad que

pueden tener las personas para satisfacer adecuadamente sus necesidades humanas fundamentales, propone una serie de necesidades básicas del hombre y los satisfactores de subsistencia como vivienda, trabajo, alimentación, salud física y mental.

El CEM (octubre del 2005) se ocupa de la violencia omisa o abandono a la persona adulto mayor en el Perú ; aprecia que el abandono se manifiesta como una omisión intencional o no intencional (...) así el abandono no intencional se manifiesta por la falta de sensibilidad y comprensión de las necesidades de sustento (habitación , vestido, alimentos asistencia médica , compañía y cuidados que adquieren los padres conforme envejece, esto denota una actitud no receptiva o negligente por parte de los hijos . Que el adulto mayor no consume sus alimentos como desayuno, almuerzo y cena muestra las condiciones en que se encuentra.

El adulto mayor tiene una alta frecuencia de limitaciones funcionales que deterioran la calidad de vida, la morbilidad en el adulto mayor causante de la mortalidad son las infecciones respiratorias agudas, enfermedades cerebro vasculares, enfermedades isquémica del corazón, del sistema urinario, cirrosis, enfermedades crónicas del hígado, trastornos respiratorios, accidentes, TBC, septicemia, insuficiencia cardiaca, diabetes mellitus.

Por otra parte se presentan los resultados de las entrevistas a profundidad realizadas a los 8 Adultos Mayores que presentan abandono material:

... “JOSÉ VARGAS (78), no me alcanza el dinero que me da el programa Pensión 65, es solo s/250.00 por dos meses y yo gasto más comprando mis medicinas y algunas cosas para la cocina y es por eso que me voy a la chacra y solo por tres o cuatro horas, porque me canso y me empieza a doler los pies”.

... “MARIO PERALTA (85), mis hijos se olvidaron de mi ellos viven en Lima con su familia, a veces nomas cuando se recuerdan me mandan dinero con mi vecina que viaja para allá, pero más bien algoito nos da Pensión 65 por lo menos me alcanza para comer”.

...”GUADALUPE IZARRA (79): yo ya no puedo trabajar me duele todo mi cuerpo más mis pies ya no me dejan caminar lejos solo sobre vivo con la plata que me Pensión 65 y a veces mi hija me da s/5.00 o s/10.00 eso guardo para comprar mis anteojos”.

: ...”VICENTA CARRASCO (72), yo siempre he trabajado desde niña voy a la chacra ahora siquiera para comprarme algoito de mis gustitos ya que mi pensión no es suficiente. Así me moriré señorita en la chacra”.

... “SUSANA MERCADO (69), Todos los días como en el comedor popular porque no tengo ganas de cocinarme y sí cocino no como solito por gusto mi comidita desperdicio, en cambio en el comedor almuerzo con mis amigos y tengo más hambre, además no cuesta caro”.

... “GRIMALDO CAPCHA (78), yo como en mi desayuno agüita de apio con pancito o canchita, en mi almuerzo sopa de habitas o de fideos, en mi cena solo agüita de muña o a veces agüita sin nada del caño”.

... “MARTIN RONCAL (70), Cuando me duele mis huesos siempre me paso con ortiga y me pasa y si me duele mi estómago tomo agüita de muña también me pasa, a veces no más voy a comprar remedio (pastillas o jarabes) para la gripe a la farmacia”.

... “NICOLÁS GÓMEZ (70), Siempre voy a la posta cuando me siento mal o me duele algo la señorita es bien buenita y me da mi remedio, no me cobra nada”.

Concluimos: La calidad de vida en la vejez es un asunto trascendental que afecta al adulto mayor, observamos el abandono familiar de tipo material en los adultos mayores del programa pensión 65 del distrito de san Agustín de cajas atraviesan por serias dificultades económicas impidiéndoles satisfacer sus necesidades de alimentación, de salud.

4.2.2. El resultado de la segunda hipótesis específica es : Los Adultos Mayores beneficiarios del Programa Pensión 65 del Distrito de San Agustín de Cajas – Huancayo, se encuentran en situación de abandono moral (desprotección, soledad y depresión), el 81% no recibe afecto por parte de sus hijos o familiares, 41% se atiende solo (no recibe apoyo en las labores domésticas), 56% se siente solo porque, el 55% recibe visitas de manera esporádica o simplemente nunca lo visitan y ello conlleva que el 52% de Adultos Mayores se sienten mal, 75% se deprimen porque se sienten abandonados, sin embargo cabe precisar que en muchos casos son justificadas porque sus hijos trabajan, viven lejos, formaron familia o no disponen de tiempo.

Estos resultados se sustentan en la teoría del desarraigo social o desvinculación de Cumming y Henry, (1961), sostiene que “el envejecimiento es como una mutua separación, por parte de la persona mayor, la cual voluntariamente disminuye sus actividades y compromisos; y por parte de la sociedad, la cual obliga al retiro y estimula la segregación por edad. La desvinculación es normal, en la medida en que cada vez mayor preocupación de la persona mayor por sí misma y la disminución de la carga emocional con la que se recubre a otras personas”.

Esto es funcionalmente necesario porque las instituciones sociales sobrevivan, se mantenga una estabilidad y un funcionamiento social cohesivo. Para el anciano esta

separación es también social y psicológicamente funcional y se considera parte del envejecimiento normal. Es un proceso por el cual el individuo va retirándose gradualmente de los roles y actividades que ha ocupado en la sociedad. Sus necesidades psico-sociales básicas cambian de una participación activa a una contemplación más inactiva y el significado de la vida se modifica ante la muerte más cercana (Según Dr. Ramón Guttman) La sociedad debe encontrar una forma ordenada de transferir roles y lograr que sociedad e individuo sean mutuamente responsables de este proceso beneficioso para ambos.

Francisco, J (2014), “adultos mayores entre la soledad y el abandono “En la investigación nos muestra que la soledad es una de las situaciones más tristes que afronta una persona adulta mayor en alguna etapa de su vida. Aunque este estado de ánimo suele darse a cualquier edad, este sector adulto de la población es el que más lo sufre.

Se pueden atribuir muchas razones por las que una persona adulta mayor pueda sentirse sola, una de ellas es cuando los hijos se van del hogar para conformar nuevas familias y las visitas se vuelven esporádicas; otra es por viudez, ante la partida de la pareja de toda la vida; y otra, más lamentable, todavía, es por abandono de la propia familia.

En un contexto de soledad, la persona se vuelve vulnerable e indefensa para afrontar las necesidades básicas de dependencia, intimidad y relación con otros. Este estado emocional puede afectar su autoestima, al extremo de abandonarse a sí mismo y socialmente, y perder toda motivación ante la vida.

Con la llegada de la jubilación, la persona adulta mayor puede pensar que con ello ya no va a ser útil para determinadas actividades productivas. La separación

del vínculo laboral y de los compañeros de trabajo, le harán replantearse nuevas estrategias de convivencia; además, dispondrá de más tiempo para estar con los nietos o dedicarse a aquellas actividades tantas veces postergadas.

Este proceso de aislamiento produce efectos negativos en el Adulto Mayor, entre otros la **DEPRESIÓN**.

“Los cambios en la vida del Adulto Mayor ocasiona signos de depresión, desde la pérdida de la autoestima, al aislamiento, pasando por la idea del suicidio entre otros...”

A continuación se presentan los resultados de la entrevista a profundidad que demuestra el abandono moral en que se encuentran los Adultos Mayores integrantes del programa Pensión 65.

... “GUADALUPE IZARRA (79), Nadie me atienden no tengo a nadie solito no más padezco en mi casa, a mis hijos no les importa cuando llegan no más cualquier cosa hacen o dicen pero eso es una vez al año, los demás días yo solo me preparo algo o me voy a la posta o a la farmacia, así, así me calma”.

... “MARIO PERALTA (85), cuando me duele algo corro en mi vecina ella me quiere como su familia, ella nomas me da cualquier cosita cuando le digo que me duele algo”.

...”VICENTA CARRASCO (72), yo vivo solo hace 15 años desde que mis hijos se casaron y se fueron a vivir lejos de mí, se fueron a lima, a EE.UU y el otro vive aquí en el pueblo pero muy poco me visita, me siento mal, mejor me muriera, como mis hijos están lejos ya no me llaman no me visitan no saben cómo estoy y si vienen más se van a la fiesta y luego se regresan”.

...”JOSÉ VARGAS (81), yo vivo solo, hace 20 años mi mamá se ha muerto, soy hijo único y nunca he tenido esposa ni hijos, a veces pido a diosito. ¿Porque no me recoges de una vez?, ya no quiero vivir más, todo me duele, ya no tengo a nadie, todos se fueron. Desde que mi esposo murió ya nada es igual, a veces los dos cualquier cosita hacíamos, pero ahora solita padezco aquí (casa)”.

... “GRIMALDO CAPCHA (78), yo vivo con mi viejita y de cualquier manera nos atendemos los dos, al cambio si ella se enferma yo tengo que cuidarle y si a mí me toca ella me atiende, que vamos hacer a si no más nos moriremos sufriendo llorando cuando nos duele algo”.

... “SUSANA MERCADO (69), mi prima hermana Rosa a veces viene a verme trayendo cualquier cosita, cuando me siento mal me lleva a la posta o me trae comida ella no más se acuerda de mi...”

... MARTIN RONCAL (70), mis hijos tienen sus hijos y viven lejos, a veces no más me llaman para saber cómo estoy, vienen dos veces al año a la fiesta están 2 o 3 días se van a Lima, y de nuevo se olvidan de mí”, me siento mal porque nadie viene a verme, con mis nietos me encuentro en la calle ya no saben ni saludar ni creo me conocen, a mis hijos solo les preocupa su familia y ya se olvidaron de mí ”.

... NICOLÁS GÓMEZ (70), mis hijos viven en el extranjero ya no viene, ya no los veo hace 8 años al mayor y al otro ya será 10, ya tienen sus hijos y sus esposas será por eso que no vienen...”

Concluimos: El Adulto Mayor experimenta el abandono moral familiar al sentirse desvinculado del ámbito familiar, la pérdida de la pareja, los hijos forman

sus hogares, la opción de optar por vivir solo resquebraja su seguridad, se siente desprotegido, siente la soledad, se deprime, se aísla. SE ACEPTA LA HIPOTESIS DOS.

4.2.3. HIPOTESIS GENERAL:

El envejecimiento es el proceso que se inicia con el nacimiento y termina con la muerte, el Adulto Mayor es un grupo etario relacionado a la edad en años, el Adulto Mayor durante el proceso de su vida establece relaciones estrechas en el ámbito familiar, amical, trabajo; estas vinculaciones sufren cambios, la vivencia del Adulto Mayor se modifica por la independencia de los hijos, muerte de la pareja para que de punto en Adulto Mayor se encuentra solo viviendo únicamente con su pareja, la calidad de las relaciones familiares se compromete.

El tema sobre “consecuencias psíquicas del abandono familiar en los ancianos de la Institución Hogar de Vida”, aborda la temática: “maltrato y abandono familiar”, alude a los cambios sociales y familiares en torno al Adulto Mayor: “...las redes familiares o comunitarias que anteriormente proporcionaban apoyo a las generaciones de personas de mayor edad se han ido debilitando por los cambios socioeconómicos”, según este informe el Adulto Mayor sufren formas de violencia, y uno es la NEGLIGENCIA,

EL ABANDONO: es la falta de preocupación por la satisfacción de las necesidades básicas, de sus condiciones de vida, proporcionarle afecto, hablamos de calidad de vida, comprometiendo su salud o seguridad expresado en la adecuada alimentación, vestido, vivienda, seguridad, higiene personal y medicación.

Estas nuevas situaciones promueven en el Adulto Mayor situaciones de desvinculación familiar. Erik Erikson enfatiza que el nuevo estadio en la vida del

Adulto Mayor, el adulto debe resolver, buscar equilibrar entre las condiciones en que se encuentra y la recuperación, pero si fue Erikson en el Adulto Mayor debe aceptar el ciclo de vida que le toca enfrentar, reconociendo como un individuo único con sus fortalezas y debilidades, adaptarse a las nuevas situaciones, conservando su identidad y evitar la DESVINCULACIÓN FAMILIAR.

Miguel, Reinoso y San Martín (2007), en el “Abandono una problemática en el Adulto Mayor como aquella persona que a causa de su edad ya no figura en la lista de productores cuyo consumo está referido a gastos en medicamentos”.

En este contexto la familia se ha visto modificada en su estructura y que aquella unidad familiar que el Adulto Mayor construyó ya no existe, puntualiza. En la sociedad actual no hay espacio para este tipo de familia, está se ha reducido al núcleo mínimo de padres e hijos, se preguntan ¿Qué rol puede desempeñar una persona mayor en un lugar donde ya no se les da cabida?.

Si bien el ciclo de vida se está prolongando, la gente vive más tiempo, sin embargo no se ha resuelto el modo de vida del Adulto Mayor, aún cuando ha ingresado en la agenda en el tema de derechos del Adulto Mayor y aún cuando se están diseñando y ejecutando proformas de protección al Adulto Mayor.

CONCLUSIONES

- El abandono familiar en los adultos mayores integrantes del programa Pensión 65 del Distrito de San Agustín de Cajas – Huancayo 2015 es de tipo material porque muestran carencias económicas, de trabajo, deficiente alimentación y mal estado de salud ;y moral porque presentan desprotección, soledad y depresión.
- El abandono familiar de tipo material en los Adultos Mayores integrantes del programa Pensión 65 del San Agustín de Cajas – Huancayo 2015, el 81% de Adultos Mayores manifiestan tener un ingresos mensual de s/125.00 a s/150.00 considerando el bono del Programa Pensión 65, 64% solventa sus gastos trabajando y con el bono de Pensión 65, 65% trabajan en el campo como peones, pastores, 35% trabajan en su casa o en la calle vendiendo dulces, gelatina, fruta, comida, etc. El 55% trabajan porque vive solo y no tiene apoyo económico de sus familiares para cubrir sus gastos, 66% solo toma desayuno y almuerzo, 100% tiene problemas de salud (dolores de huesos, problemas de audición y visión, problemas cardiovasculares, etc.), 67% acude al puesto de salud cuando se siente mal, 23% se asiste solo cuando se enferma, 59% no cuenta con recursos económicos para la compra de sus medicinas.
- El abandono familiar de tipo moral en los Adultos Mayores integrantes del programa Pensión 65 del San Agustín de Cajas – Huancayo 2015, el 81% no recibe afecto por parte de sus hijos o familiares, 41% se atiende solo (no recibe apoyo en las labores domésticas), 56% se siente solo porque, el 55% recibe visitas de manera esporádica o simplemente nunca lo visitan y ello conlleva que el 52% de Adultos Mayores se sienten mal, 75% se deprimen porque se sienten abandonados, sin embargo cabe precisar que en muchos casos son justificadas porque sus hijos trabajan, viven lejos, formaron familia o no disponen de tiempo.

SUGERENCIAS

1. Resulta importante proseguir con el estudio sobre el abandono familiar en los adultos mayores.
2. Profundizar las investigaciones sobre las condiciones materiales sociales y afectivas del adulto mayor beneficiario de programas gubernamentales entre ellos Pensión 65.

BIBLIOGRAFÍA

- Bruna M.; Reinoso Z. / San Martín r. (2007), el abandono una problemática en el adulto mayor; adulto mayor. Santiago de Chile 2002.
- CEM – Octubre del 2005 violencia omisa o abandono a la persona adulta mayor en el Perú.
- Neef, M; teoría de las necesidades básicas -1988.
- Félix c, Hernández Orozco ml. “el abandono del adulto mayor como manifestación de violencia intrafamiliar”- 2009
- Francisco p, j. Dr. Geriatra “adultos mayores entre la soledad y el abandono”- 2014
- Medina, j. Y Mendoza, m. (2015), “abandono familiar del adulto mayor del Distrito de Viquez - Huancayo”
- Ramón, c. Comisionado nacional de los Derechos Humanos (CONADEH).abandono y pobreza, la realidad de adultos mayores en Honduras-2011.
- Fernández, G, teoría de la socialización; (2009, p. 66),
- Erikson, e; Teoría Psicosociales, (1963).
- Instituto de la mujer y la igualdad de oportunidades – España. (2012).
- Cumming y Henry, teoría del desarraigo social o desvinculación (1961).
- <http://www.pension65.gob.pe/>
- [http://observatorio.bcn.cl/asiapacifico/noticias/china-ley-obligacion-visita-padres-adultos-mayores.](http://observatorio.bcn.cl/asiapacifico/noticias/china-ley-obligacion-visita-padres-adultos-mayores)
- Http://www.mimp.gob.pe/files/direcciones/dgfc/diapam/ley_28803_ley_del_adulto_mayor.pdf
- [www.cnpes.sld.cu/adultomayor.html.](http://www.cnpes.sld.cu/adultomayor.html)

ANEXOS

ANEXOS 1.

ENTREVISTA EN PROFUNDIDAD

RESPONSABLE A PENSIÓN 65

DATOS _____

1. ¿Cómo son las condiciones familiares de los adultos mayores beneficiarios de pensión 65?

.....

2. ¿Conoce casos de abandono familiar?

.....

3. ¿Los adultos mayores viven solo?

.....

4. ¿Usted cree que el monto que percibe los adultos mayores es suficiente para cubrir sus necesidades de alimentación, salud?

.....
.....
.....

CENTRO DE SALUD

DATOS _____

1. ¿Cómo son las condiciones de salud del adulto mayor?

.....

2. ¿Qué enfermedades frecuentes presenta el adulto mayor?

.....

3. ¿Se relacionan con las condiciones de vida del adulto mayor?

.....

4. ¿Conoce casos de adulto mayor que viven solos?

.....

5. ¿Conoce casos de abandono familiar en adultos mayores?

.....

6. ¿Qué riesgos se exponen los adultos mayores en abandono o que viven solos?

.....

ANEXO 2:**CUESTIONARIO****I. DATOS GENERALES**

NOMBRES Y APELLIDOS: _____

EDAD: _____ SEXO _____ DOMICILIO _____

II. CONDICIONES MATERIALES**CONDICIÓN ECONÓMICAS**

¿Cuánto es el monto de su ingreso económico mensual?	<ul style="list-style-type: none"> • s/ 125.00 – s/150.00. • s/ 150.00 – s/200.00. • s/ 200.00 a más.
¿Cómo solventa sus gastos?	Trabajando () pensión () hijos ()
¿Qué necesidades solventa con su pensión?	Alimento () medicina () vestimenta ()

TRABAJO

¿Trabaja?	<ul style="list-style-type: none"> • Siempre () • A veces () • Nunca. ()
¿Dónde?	<ul style="list-style-type: none"> • Casa. () • Campo ()
¿Qué actividad desarrolla?	<ul style="list-style-type: none"> • Agrícola () • Ganadera () • Otros ()
¿Por qué trabaja?	<ul style="list-style-type: none"> • Vive solo () • Sentirse útil () • Solventar sus gastos ()

ALIMENTACIÓN

¿Dónde come o se alimenta?	<ul style="list-style-type: none"> • Casa () • pensión () • comedor ()
¿Cuántas veces al día se alimenta?	<ul style="list-style-type: none"> • Desayuno () • almuerzo () • cena ()

SALUD

¿Qué problemas de salud tiene?	<ul style="list-style-type: none"> • Dolor de huesos () • Problemas de la vista () • Problemas de audición () • Otras enfermedades ()
¿Tienes SIS?	<ul style="list-style-type: none"> • Si ()

	<ul style="list-style-type: none"> • No ()
¿A dónde acude cuando se siente mal?	<ul style="list-style-type: none"> • Posta () • farmacia () • medicina natural ()
¿Cuándo se enferma quien le atiende?	<ul style="list-style-type: none"> • Hijos () • Pareja () • vecinos () • nadie ()
¿Cuenta con recursos económicos para la compra de su medicina?	<ul style="list-style-type: none"> • Si () • No ()

III. MORAL

CUIDADO

¿Cuál es su estado civil?	<ul style="list-style-type: none"> • Soltero () • Casado () • Viudo () • Divorciado ()
¿Cuántos hijos tienes?	<ul style="list-style-type: none"> • 1 a 2 () • 2 a 4 () • 5 a más ()
¿Con quién vive?	<ul style="list-style-type: none"> • solo () • acompañado ()
¿Quién te atiende en casa?	<ul style="list-style-type: none"> • Yo mismo () • Hijos () • Esposa () • Otros ()
¿Hace cuánto tiempo vive solo?	<ul style="list-style-type: none"> • 0 a 5 años () • 5 a 10 años () • 10 a 15 v • 15 a más () • Siempre()
¿Sus hijos se preocupan por usted?	<ul style="list-style-type: none"> • Siempre () • A veces () • Nunca ()
¿Con que frecuencia muestran preocupación sus hijos?	<ul style="list-style-type: none"> • semanal () • mensual () • anual () • nunca ()

VISITAS

¿Recibe visitas?	<ul style="list-style-type: none"> • Siempre () • A veces () • Nunca ()
¿Quiénes te visitan?	<ul style="list-style-type: none"> • Hijos () • Parientes () • Amistades ()

	<ul style="list-style-type: none"> • No recibe visitas ()
¿Con que frecuencia recibe visitas?	<ul style="list-style-type: none"> • Anual () • Mensual () • Semanal () • Diario () • No recibe ()

PROTECCIÓN

¿Cómo se siente?	<ul style="list-style-type: none"> • Bien () • Mal ()
¿Se siente solo?	<ul style="list-style-type: none"> • Siempre () • A veces () • Nunca ()
¿Se deprime?	<ul style="list-style-type: none"> • Siempre () • A veces () • Nunca ()

ANEXO 3. MATRIZ DE OPERACIÓN DE VARIABLES.

VARIABLES	DEFINICIÓN	DIMENSIONES	INDICADOR	REACTIVOS
ABANDONO FAMILIAR	Ausencia o ruptura de un lazo afectivo de relaciones entre las personas, que a menudo acarrea olvido de las obligaciones materiales o morales concomitantes y provoca sentimientos de frustración. ESCEQUIEL ANDER EGG	MATERIAL	CONDICIONES ECONÓMICAS	¿Cuánto es el monto de su ingreso económico mensual? ¿Cómo solventa sus gastos? ¿Qué necesidades solventa con su pensión? ¿Es suficiente lo que percibe en pensión 65?(EP) ¿Qué hace cuando se agota el dinero de pensión 65?(EP)
			TRABAJO	¿Trabaja? ¿Dónde? ¿Qué actividad desarrolla? ¿Por qué trabaja?
			ALIMENTACIÓN	¿Dónde come o se alimenta? ¿Cuántas veces al día se alimenta? ¿En qué ocasiones ocurrió?(EP)
			SALUD	¿Qué problemas de salud tiene? ¿Tienes SIS? ¿A dónde acude cuando se siente mal? ¿Cuándo se enferma quien le atiende? ¿Cuenta con recursos económicos para la compra de su medicina?
		MORAL	CUIDADO	Estado civil N° de hijos ¿Quién te atiende en casa? ¿Hace cuánto tiempo vive solo? ¿Sus hijos se preocupan por usted? ¿Con qué frecuencia muestran preocupación? ¿Porque o cuales son las causas de la indiferencia de sus hijos? (EP) ¿Qué siente al ver el abandono o indiferencia de sus hijos?(EP)
			VISITAS	¿Recibe visitas? ¿Quiénes te visitan? ¿Con qué frecuencia recibe visitas?
			PROTECCIÓN	¿Cómo se siente? ¿Se siente solo? ¿Se deprime?¿Siente la soledad?(EP) ¿Le gustaría que esta situación cambiara?(EP)

ANEXO 4. MATRIZ DE COHERENCIA.

ABANDONO FAMILIAR EN LOS ADULTOS MAYORES INTEGRANTES DEL PROGRAMA PENSIÓN 65 DEL DISTRITO DE SAN AGUSTÍN DE CAJAS – HUANCAYO – 2015.			Metodología de la investigación: Tipo: Básico Nivel: Descriptivo Diseño: no experimental, Transaccional y descriptivo Método: Análisis - síntesis Población: 140 adultos mayores integrantes del programa Pensión 65 Muestra: 73 adultos mayores integrantes del programa Pensión 65
PROBLEMA	OBJETIVOS	HIPÓTESIS	
PROBLEMA GENERAL	OBJETIVO GENERAL	HIPÓTESIS GENERAL	
¿Cómo es el abandono familiar en los adultos mayores integrantes del programa pensión 65 del distrito de San Agustín de cajas- Huancayo 2015?.	Describir como es el abandono familiar en los adultos mayores integrantes del programa Pensión 65 del San Agustín de Cajas – Huancayo 2015.	El abandono familiar en los adultos mayores integrantes del programa Pensión 65 del San Agustín de Cajas – Huancayo 2015 es de tipo material y moral.	
PROBLEMA ESPECIFICO	OBJETIVO ESPECIFICO	HIPÓTESIS ESPECIFICO	
PE1. ¿Cómo se presenta el abandono familiar de tipo material en los adultos mayores integrantes del Programa Pensión 65 del distrito de San Agustín de Cajas- Huancayo 2015? PE2. ¿Cómo se presenta el abandono familiar de tipo moral en los adultos mayores integrantes del Programa Pensión 65 del distrito de San Agustín de Cajas- Huancayo 2015?	OE1. Describir como se presenta el abandono familiar de tipo material en los adultos mayores integrantes del Programa Pensión 65 del distrito de San Agustín de Cajas- Huancayo 2015. OE2. Describir como se presenta el abandono familiar de tipo moral en los adultos mayores integrantes del Programa Pensión 65 del distrito de San Agustín de cajas- Huancayo 2015.	HE1. El abandono familiar de tipo material en los Adultos Mayores integrantes del Programa Pensión 65 del distrito de San Agustín de Cajas – Huancayo 2015, muestran carencias económicas, de trabajo, deficiente alimentación y mal estado de salud. HE2. El abandono familiar de tipo moral en los Adultos Mayores integrantes del Programa Pensión 65 del distrito de San Agustín de Cajas – Huancayo 2015, presentan sensación de desprotección, soledad y depresión.	